大公報

Ta-Kung-Pao
342 Hennessy Road
Hong Kong
督印人 費彝民
第二萬三千六百三十九號
地址：香港軒尼詩道三四二號
電話：總機：七二八二一一
今日出紙兩大張 零售港幣一毫
香港有利印務有限公司承印

毛主席語錄

帝國主義的豺狼們應該記住，由他們任意擺佈人類命運、任意宰割亞非國家的時代，已經一去不復返了。

抗議蔣幫連月剋扣工資
「台糖」農場工人連日罷工
並派出工人代表到高雄申訴工人疾苦
指責蔣幫罔顧工人痛苦將數千人置於生死邊緣

【本報訊】台北消息：據台灣報紙廿四日、廿五日報道，蔣幫官辦「台糖公司高雄總廠」農場，剋扣工人七、八兩個月的全部工資新台幣二百餘萬元。農場工人一千餘名無法維持生活，極爲憤慨，連日實行罷工，以示抗議，並派代表到高雄各報館「申訴苦況」，要求「伸張正義」，譴責該農場「罔顧人道，欺壓勞工」。

工人們說，兩個月以來，工人天天在烈日下與風雨中辛苦勞作，但卻拿不到工資；直接與間接受生活威脅的工人及眷屬，達數千人之多。農場當局已把這數千人推到「生死邊緣」。

「台糖公司高雄總廠」是台糖系統下的最大糖廠，在橋頭（地名）有農場一座，僱有工人千餘，從事耕作灌溉，每人每天工資新台幣卅元（約合港幣四元餘）。但自七月一日起，即未發放分文，工人們勢將斷炊。最近已是各中小學開學時期，須爲子女繳付學費，如不籌交，子女們即將被迫輟學。工人爲追討工資，屢次向蔣幫農場負責人交涉，蔣幫均不予理，因此紛紛罷工。

另據台北報紙報稱，「台糖」今年產糖量，預計僅爲七十四萬噸，比預定的產量減少十萬噸。原因是「國際糖價下跌，蔗農種蔗興趣低落，蔗面積減少所致」。報紙又說台糖去年業務虧損，約達新台幣五千六百萬元。

「先進的歐洲落後的亞洲」謬論翻版
蘇修向亞非滲透竟稱「國際工農聯盟」
「人民日報」指出這是社會帝國主義猙獰面貌再暴露

【據新華社北京二十八日電】人民日報今天登載了一篇署名文章，譴責蘇修的「國際工農聯盟論」，指出這是蘇修社會帝國主義猙獰面貌的又一大暴露。（本報編者按：這篇文章的全文載今天本報第二版。）

文章說，蘇修頭目勃列日涅夫不久以前拋出一個所謂「國際工農聯盟論」，假惺惺地對亞非地區的民族解放運動表示「關心」。他說什麼，「亞洲和非洲的多數國家暫且還沒有大工業，工人階級尚未形成」，在那裏佔人口大多數的農民處於「落後狀態」，因此，「在目前情況下，前殖民地國家中工人階級和農民的關係問題很尖銳，並且在很大程度上具有國際性質。這裏指的是要加強這個國際工人階級同已獲得解放的年輕國家中的農民和全體勞動人民的同盟」。勃列日涅夫叫嚷：亞非國家要「克服過去遺留下來的落後狀態」，「只有通過同社會主義國家和國際工人運動結成同盟的途徑，這一切才能達到。」

文章說：在蘇修叛徒看來，蘇修社會帝國主義成了「先進」的，亞非人民卻是「落後」的，似乎亞非國家只有依靠蘇修社會帝國主義，才能生存和發展。好一副殖民老爺的架勢！蘇修的這種論調，同帝國主義一向宣揚的什麼「先進的歐洲、落後的亞洲」，什麼殖民地半殖民地國家離開帝國主義就不能過活之類的謬論，難道不是一模一樣嗎！

文章用大量事實揭露，蘇修叛徒集團早已成爲掠奪和控制亞非地區的新殖民主義者，它們的「聯盟」，就是掠奪者與被掠奪者的「聯盟」。

文章指出：按照無產階級國際主義的原則，一切勝利的社會主義國家，一切真正的馬克思列寧主義者，都必須積極地支持和援助被壓迫民族爭取解放的鬥爭，必須同全世界被壓迫民族和被壓迫人民結成最親密的同盟。然而，蘇修叛徒集團既不是同亞非國家的工人，也不是同這些國家的農民和其他革命人民「結成同盟」，他們是同這些國家的大地主大資產階級，同一切最反動的勢力結成同盟。蘇修的所謂「國際工農聯盟」，是地地道道的反革命聯盟。

文章指出，蘇修拚命叫囂要同亞非國家「結成同盟」，就是要加緊勾結這些國家的反動派，到處伸手，來擴張自己的勢力範圍。文章列舉了蘇修爲日本佐藤反動政府塗脂抹粉，勾結印尼蘇哈托法西斯軍人政權、「馬來西亞」拉赫曼傀儡集團的例子。文章並特別指出，蘇修甚至同早被中國人民唾棄的政治僵屍蔣介石匪幫勾勾搭搭。

我醫務人員在非洲爲坦桑婦女切除巨大腫瘤

今年一月間，在坦桑尼亞南部姆特瓦拉省醫院工作的中國醫療組，收治了一位腹部大小的非洲婦女。她名叫法吐馬·烏拉亞，約五十歲。中國醫務人員經過檢查，診斷爲巨大型卵巢囊腫，需要進行手術治療。毛主席「老三篇」的教導鼓舞着他們滿懷信心地投入戰鬥，終於成功地切除了這個四十五斤重的腫瘤。右圖爲法吐馬·烏拉亞康復後手捧毛主席像，非常激動地說：「感謝毛主席」。下圖爲法吐馬·烏拉亞手術前的情形。（新華社照片）

毛主席醫療衛生路線的勝利
湖北醫院爲貧農治好奇症
摘除籃球般陰囊橡皮腫塊

這種病書上找不出名稱，也無現成治療方法，但醫務人員依靠毛澤東思想，克服種種困難，終於攻破這個伴有陰囊皮膚結核的病症，奪取了手術的全勝，割下七斤多重的腫塊。

【據新華社武漢三十日電】通訊：毛主席醫療衛生路線的勝利——記湖北漢川縣人民醫院深入開展革命大批判，成功地爲貧農孫來保治好「巨大陰囊橡皮腫併陰囊皮膚結核」的事跡

前不久，在漢川縣人民醫院革委會辦公室裏，一位身強力壯、滿面紅光的青年人，手捧革命寶書，面對毛主席畫像，激動地說：「敬愛的毛主席，是您給了我第二次生命，是您的革命路線把我從劉少奇的反革命修正主義路線的迫害下和疾病的折磨中解放出來了。我要永遠忠於您，忠於您的思想，忠於您的革命路線。」他一次又一次地高呼：「毛主席萬歲，萬萬歲！」

他是韓集公社紅二大隊第四生產隊的貧農社員孫來保。這個縣醫院的革命醫務人員，在工宣隊的領導下，給他治好了折磨了十多年的重病，今天就要出院了，他的心情是多麼激動啊！

爲捍衛毛主席的革命路線而鬥爭

一九五三年孫來保得了一種怪病：開始陰囊流水，以後逐漸腫大，長成了比籃球還大的巨型腫塊，使他的兩腿不能走動，也十分痛苦。爲了治好這個病，他曾跑遍了武漢有名的大醫院，都被認爲是「不治之症」，推出門外。去年，孫來保也曾派人到縣人民醫院求診，當時，縣人民醫院認爲從未見過這種病，孫來保雖然再三懇求留下治療，還是把他推出了醫院大門。

今年三月，工宣隊開進了人民醫院。他們遵照毛主席關於「不破不立。破，就是批判，就是革命」的偉大教導，高舉革命大批判的旗幟，帶領全院革命群衆，狠批劉少奇的反革命修正主義醫療衛生路線，狠批違反毛主席革命路線的的錯誤思想和錯誤傾向，使醫務人員的精神面貌發生了深刻變化。醫務人員想起了孫來保被推出醫院大門的事情，表示要把孫來保重新接回醫院，進行治療。這個革命倡議，馬上得到了工宣隊和院革委會的支持。於是，他們冒着傾盆大雨到離縣城六、七十里的韓集公社，把孫來保接回醫院治療。

在孫來保住院的第二天，醫院召開了一次批判劉少奇的反革命修正主義醫療衛生路線的大會。會上，孫來保以自己親身的經歷，憤怒控訴了劉少奇反革命修正主義醫療衛生路線對他的殘酷迫害，全院工作人員聽了非常憤怒，激起了對大叛徒劉少奇的深仇大恨。他們說：我們是人民醫院，一定要面向農村，全心全意地爲貧下中農服務，給孫來保治病，這是爲捍衛毛主席醫療衛生路線的鬥爭，我們一定要把孫來保的病治好。

毛澤東思想使「不治之症」變爲可治之症

孫來保的病曾被幾個大醫院判爲「不治之症」，到底能不能治療？爲了解決這個問題，他們除了給孫來保的病情進行全面的系統檢查外，還先後派人到孫來保先後就診過的幾個醫院和有關單位了解情況。並且送去標本作病理切片檢查。結果診斷，孫來保的病，是結核性的。這樣，大家的信心又不足了。特別是幾個外科醫生，考慮得更多：按所謂文獻規定，凡結核以及感染的傷口是禁忌作整型手術的。而孫來保的陰囊不僅有皮膚結核，還合併一般化膿細菌感染而引起了潰瘍。照這個「原則」，孫來保根本不能動手術，更不能植皮，書上找不出這種病的名稱，也沒有現成的治療方法，怎麼辦？難道能夠把孫來保第二次推出醫院嗎？如果硬要做，萬一出了問題怎麼向病人的家屬和廣大貧下中農交待呢？他們開始了激烈的思想鬥爭。

毛主席的偉大教導，使他們戰勝了各種私心雜念，增強了敢於鬥爭，敢於勝利的信心。於是人人獻計獻策，把每一點微小的建議都當作向大叛徒劉少奇進攻的一發炮彈，在大批判中，在工宣隊的指導下，一個比較完整的手術方案勝利誕生了。

用毛澤東思想指揮戰鬥

在黨的「九大」精神鼓舞下，在革命大批判的高潮中，一場捍衛毛主席革命路線的戰鬥在人民醫院開始了。

手術正式開始。手術組的同志遵照偉大領袖毛主席關於「我們的責任，是向人民負責。每句話，每個行動，每項政策，都要適合人民的利益，如果有了錯誤，定要改正，這就叫向人民負責」的教導，細心剝離，謹慎止血，緊張而有秩序地戰鬥着。經過一個半小時的緊張戰鬥，按照預訂的方案，勝利地割下了長在階級兄弟身上十多年，有七斤多重的腫塊。手術室內外，充滿了勝利的喜悅。接着轉入了緊張的植皮戰鬥。

植皮，是這次手術的關鍵。手術組的幾位同志從來沒有作過植皮手術，而且植皮部位除了結核杆菌外，還有一般化膿細菌，這給植皮帶來了很大困難，更困難的是，植皮的創面比原來預計的要大，原有的方案需要修改。怎麼辦？手術室內的氣氛又緊張起來了。這時，政治組的同志立即向大家朗誦毛主席的教導：「一切不經過自己艱苦奮鬥、流血流汗，而依靠意外便利、僥倖取勝的心理，必須掃除乾淨。」毛主席的教導，像一盞明燈，把大家的心照亮，台上台下馬上開展了熱烈討論，大家紛紛出謀獻策。在大家共同努力下，很快訂出了新方案。手術組同志遵照毛主席關於「完全」、「徹底」爲人民服務的教導，以戰鬥姿態，一絲不苟的態度又戰鬥了八個多小時，攻克了一道道難關，奪取了手術的全勝，終於把孫來保從病魔和反革命修正主義路線的魔爪下解放出來了！

喜訊傳出，全院頓時沸騰起來，人們不禁高聲歡呼：「毛主席的革命路線勝利萬歲！」「毛主席萬歲！萬萬歲！」

手術成功了，戰鬥並沒有結束，手術後的護理工作還是一場艱苦的戰鬥。工宣隊的同志和醫務人員一起開展了對於反革命修正主義路線培植的「醫生動動嘴，護士跑斷腿」等舊醫護制度的大批判，他們以「老三篇」爲座右銘，以「完全」、「徹底」這兩把尺子統帥護理工作。他們認爲：千護理，萬護理，用毛澤東思想武裝病人的頭腦是最好的護理。外科醫生林德明親自搬到病房與孫來保同住，和孫來保一起學習毛主席著作，一起憶苦思甜。有一次林德明正用電燈爲孫來保照射藥時，突然斷電了，[illegible]，他毫無怨言；林德明拿起帶有膿血的繃帶，就用口去吹。一不怕苦，二不怕死的革命精神，戰勝了孫來保在手術後由於傷口感染和結核反應引起的持久性高燒以及漏尿等困難，使孫來保傷口愈合良好，體力迅速恢復，重返抓革命，促生產第一線。

這是毛主席革命醫療衛生路線的勝利，是工人階級領導上層建築鬥、批、改的勝利，是醫務人員接受工農兵再教育的豐碩成果。這個醫院的工作人員決心更高地舉起革命大批判的旗幟，沿着毛主席的革命路線，在思想革命化的道路上繼續前進。

新華社記者

沖繩美空軍基地附近酒吧區
美近百黑人兵示威
同憲兵發生大衝突
兩部憲兵車輛被焚 憲兵放八槍鎮壓

【美聯社沖繩那霸三十日電】美國空軍基地附近一個酒吧地區，黑人士兵昨晚同美國憲兵發生衝突。官員們說，憲兵放了八槍以示警告，同時，增援部隊在軍方來被驅散前已趕到現場。

美國高級專員公署說，這次事件中有五名憲兵受傷，其中大多數是被示威黑人士兵用玻璃瓶、磚頭及其他東西擲傷的。估計示威兵士總共五十名到七十五名之間，其中一人已被監禁。

美國高級專員公署已下令調查衝突事件的主要責任。這次衝突發生在半夜左右，當時憲兵和便衣探員走進這個地區進行巡邏。官員們說，這支巡邏隊是種族混合的，不過其中主要是白人。

美國公署說，這支巡邏隊突然發現他們已被黑人士兵包圍。它們退到一個地區，但有七人被黑人士兵包圍。官員們說，憲兵朝天開了八槍以示警告，同時……

官員們說，示威士兵在整個地區奔跑，並放火焚燒兩輛憲兵的軍車。官員們說，救火車因約五百人擠在狹窄的街上受到阻撓，以致遲遲達不到被焚車輛予以撲救。

官員們說，這個地區已被封鎖。同時，軍方用擴音卡車已下令所有軍人一律離開這個地區。

舉着「精神完蛋乎？」標語
峽城七百學生示威
抗議色情畫書流行
列隊遊行到市政府促官方禁止出售

【法新社厄拉三十日電】爲了抗議色情書報，有七百名學生昨天在厄拉遊行抗議。這支遊行隊伍是由大學女生帶領的。遊行隊伍舉着寫有「精神完蛋乎？」的標牌，向市政廳大廈進發。他們要求官方禁止出售「淫蕩的書」。他們還呼籲大家不要購買這類書。過去一個月，色情書刊和外國女明星的裸體照片，以及由外國雜誌翻印的猥褻故事等，在厄拉大街小巷可以自由買賣。

郭沫若副委員長
接見日本學生團

【新華社北京三十日電】人大常委會副委員長、中日友協名譽會長郭沫若，今天接見了正在北京參觀的日本第五次學生友好參觀團團長小宮秀雄、副團長片岡宏，以及由他們率領的參觀團全體成員。郭沫若副委員長同日本朋友進行了友好的談話。

白宮任命詹金斯
專責搞對蘇活動

【美聯社華盛頓二十九日電】美國新聞署今天宣佈任命職業外交官詹金斯爲副署長，專責美國新聞署在蘇聯和東歐的活動。這些活動包括：英語教授，電影片放映和借出，舉辦各項展覽，交易會，專家和藝術家訪問，雜誌刊物交換，以及根據與該地區國家的文化協定進行的其他接觸等等。

萬國寶通銀行副理
紐約寓所內被刺斃
死時全身赤裸 現場發現打鬥用汽水瓶

【美聯社紐約三十日電】萬國寶通銀行副經理諾布列特的屍體，昨天在他的公寓被發現，臥於血泊中。

諾布列特，現年四十二歲。一人獨居。由於他沒有按時上班，後來才被人發現已死。警方說，看來，他是在一場打鬥中被人打死的。他的寓所，有四個房間，相當整齊，寓所的一部分也被搗毀了。

警方報道，在現場發現兩個汽水瓶，看來，是當作武器之用的。

諾布列特主理萬國寶通銀行的政府證券部門的工作。據他的同事說，他是星期四下午按時離開銀行的。由於昨天銀行開會，他沒有出席，兩名行員才會同警察進入他的公寓。據說，看來，他的公寓並沒有丟失什麼東西。

在「新經濟體制」招牌下
蘇修工業毛病益多
「真理報」抱怨經理人員不注意機械化

【路透社莫斯科三十日電】「真理報」今天發表社論，嚴厲批評工廠的經理人員。原因是他們要求更多工人，而不是更大的機械化。

該報說，儘管在現行的經濟改革中，實行各種刺激的辦法，以及經理人員有更大的獨立權力，但是在使落後經濟進程轉爲現代化方面，進展還是不夠的。

「真理報」又說，「在某些工業部門，改進的速度以及企業的技術性的重新裝備仍然不夠。許多工業部門依然生產過時的產品。」

「在建築工地上，往往可以發現經理人員寧願埋怨工人不夠，而不採取機械操作的措施。」

棉藝織造廠
設廠五十週年暨門市部十五週年 紀念
大減價・大贈送 最後今天・請速選購
各種線衫、彷毛衫、三角褲一律六折至八折兩星期（由十八日起）
門市部：香港皇后大道中一一五三號・電話：H四四四二七、H四四四〇六二

地地道道的社會殖民主義黑貨

——駁蘇修宣揚的所謂「國際工農聯盟論」

宮均平

人民日報文章

蘇修頭目勃列日涅夫不久以前在莫斯科反革命黑會上，拋出了一個所謂「國際工農聯盟論」。這是蘇修社會帝國主義猙獰面目的又一大暴露。

勃列日涅夫假惺惺地對亞非地區的民族解放運動表示「關心」。他說什麼「亞洲和非洲的多數國家自身還沒有大工業，工人階級尚未形成」，「在那裏佔人口大多數的農民處於『落後狀態』」，因此，「在目前情況下，前殖民地國家中工人階級和農民的關係問題具有很大意義」。[illegible]「只有通過同社會主義國家和國際工人運動結成同盟的途徑，這一切才能達到」。

勃列日涅夫這一伙工人階級的叛徒、走資本主義道路的當權派，徹頭徹尾的社會帝國主義者和社會法西斯主義者，竟然以「整個國際工人階級」的代表自居，這真是無恥到了極點！在蘇修叛徒看來，蘇修社會帝國主義成了「先進」的，亞非人民則是「落後」的，似乎亞非國家只有依附於蘇修社會帝國主義，才能生存和發展。好一副殖民老爺的架勢！[illegible]難道不是一模一樣嗎！

蘇修叛徒集團打着社會主義的招牌，推行的是不折不扣的殖民主義政策。他們宣揚的所謂「國際工農聯盟論」，並非新發明，而是從老牌修正主義者那裏拾來的破爛貨。[illegible]所不同的是，第二國際的老修正主義者是為舊帝國主義的殖民擴張政策辯護，而今天的蘇修叛徒自己就推行着這種殖民擴張政策。

勃列日涅夫對亞非國家的「落後狀態」表示「關心」，說什麼要加強同亞非國家的「同盟」，這不過是黃鼠狼給雞拜年——沒安好心。蘇修的所謂「結成同盟」，就是要憑借他們的軍事和經濟實力向亞非國家進行滲透、控制和掠奪，使這些國家淪為蘇修的新殖民地。

近幾年來，蘇修打着「經濟和技術合作」、「援助」、「發展貿易」等等招牌，在亞洲和非洲的廣大地區用輸出資金、放高利貸、賤買貴賣、傾銷商品、掠奪原料等等手段，控制了亞非許多國家的經濟命脈，使這些國家成為它的商品傾銷市場和原料供應基地，從中攫取了驚人的利潤。僅以印度為例，蘇修就通過大量投資控制了印度許多經濟部門，其中包括鋼鐵工業的四分之一，煉油工業的二分之一，電力工業的五分之一。印度人民不分男女老幼，平均每人要負擔二十盧比的蘇修債務。蘇修社會帝國主義就這樣一步步地把印度變成自己的附庸國和殖民地。

同時，蘇修不斷通過向亞非國家提供武器[illegible]，進行軍事滲透[illegible]。蘇修還沿着帝國主義「砲艦政策」的老路，把艦隊開進地中海、印度洋、太平洋、大西洋，企圖[illegible]的海軍基地網，建立其新沙皇殖民帝國的「霸業」。

以上事實表明，蘇修叛徒集團早已成為壓迫和掠奪亞非地區的新殖民主義者，它們的所謂「聯盟」，就是掠奪者與被掠奪者的「聯盟」。蘇修社會帝國主義者為了把東歐一些國家和蒙古人民共和國變為自己的殖民地，製造了「有限主權論」、「社會主義大家庭論」[illegible]等侵略理論；現在，它為了加緊向亞非地區實行殖民擴張，又製造了「國際工農聯盟論」。這赤裸裸地暴露了它的侵略野心。

誠然，按照無產階級國際主義的原則，一切勝利的社會主義國家，一切真正的馬克思列寧主義者，都必須積極地支持和援助被壓迫民族爭取解放的鬥爭，必須同全世界被壓迫民族和被壓迫人民結成最親密的同盟。然而，蘇修叛徒集團既不是同這些國家的工人「結成同盟」，也不是同這些國家的農民和其他革命人民「結成同盟」，他們是同這些國家的大地主、大資產階級，同一切最反動的勢力結成同盟。蘇修的所謂「國際工農聯盟」，是地地道道的反革命聯盟。

在日本，蘇修將佐藤反動政府塗脂抹粉，吹捧它是「亞洲的穩定力量」，是「愛好和平的」，公開宣告要同美日反動派結成反華軍事聯盟。在印尼，蘇修對沾滿印尼人民鮮血的蘇哈托—納蘇蒂安法西斯軍人政權，極盡美化扶持之能事，向他們提供總值十二億美元的軍火去鎮壓人民武裝鬥爭。在「馬來西亞」，蘇修同拉赫曼傀儡集團結成了親密的伙伴，答應給予「軍事援助」，鎮壓馬來亞和北加里曼丹人民的革命武裝鬥爭。蘇修甚至同早被中國人民唾棄的政治僵屍蔣介石匪幫勾勾搭搭。夠了！什麼「國際工農聯盟」！蘇修是國際工人階級的叛徒，是一雙沾滿革命人民鮮血的劊子手，是帝國主義的幫兇和走狗。

蘇修拚命叫嚷要同亞非國家「結成同盟」，就是要加緊勾結這些國家的反動派，到處伸手，來擴張自己的勢力範圍。這個強盜理論，完全是為它同美帝既互相勾結又互相爭奪妄圖重新瓜分世界的反革命全球戰略服務的。處於內外交困的蘇修叛徒集團企圖通過瘋狂的侵略擴張來尋找出路，延長它的壽命，但結果只會適得其反。

偉大領袖毛主席指出：「帝國主義的豺狼們應該記住，由他們任意擺布人類命運、任意宰割亞非國家的時代，已經一去不復返了。」「我們現在正處於世界革命的一個新的偉大的時代。亞洲、非洲、拉丁美洲的革命風暴，定將給整個的舊世界以決定性的摧毀性的打擊。……美帝國主義和其他一切害人蟲已經準備好了自己的掘墓人，他們被埋葬的日子不會太長了。」蘇修社會帝國主義的倒行逆施，胡作非為，日益暴露了它的猙獰本性。亞非人民和全世界人民反對美帝、蘇修的鬥爭風暴正在蓬勃興起。蘇修和美帝並排坐在人民革命的火山口上，它們徹底滅亡的日子就在眼前了。（原載八月二十八日人民日報）

美機被阿拉伯突擊隊騎劫

六以色列人被扣其餘獲釋

騎劫者一男一女有手槍和手榴彈機上並暗置有定時炸彈

【路透社羅馬三十日電】航空公司發言人說，一架「環球航空公司」DC八型機今天從羅馬起飛，飛往以色列特拉維夫途中[illegible]被劫往大馬士革[illegible]。

[illegible]

阿拉法特市舉行會議

【美聯社開羅三十日電】[illegible]

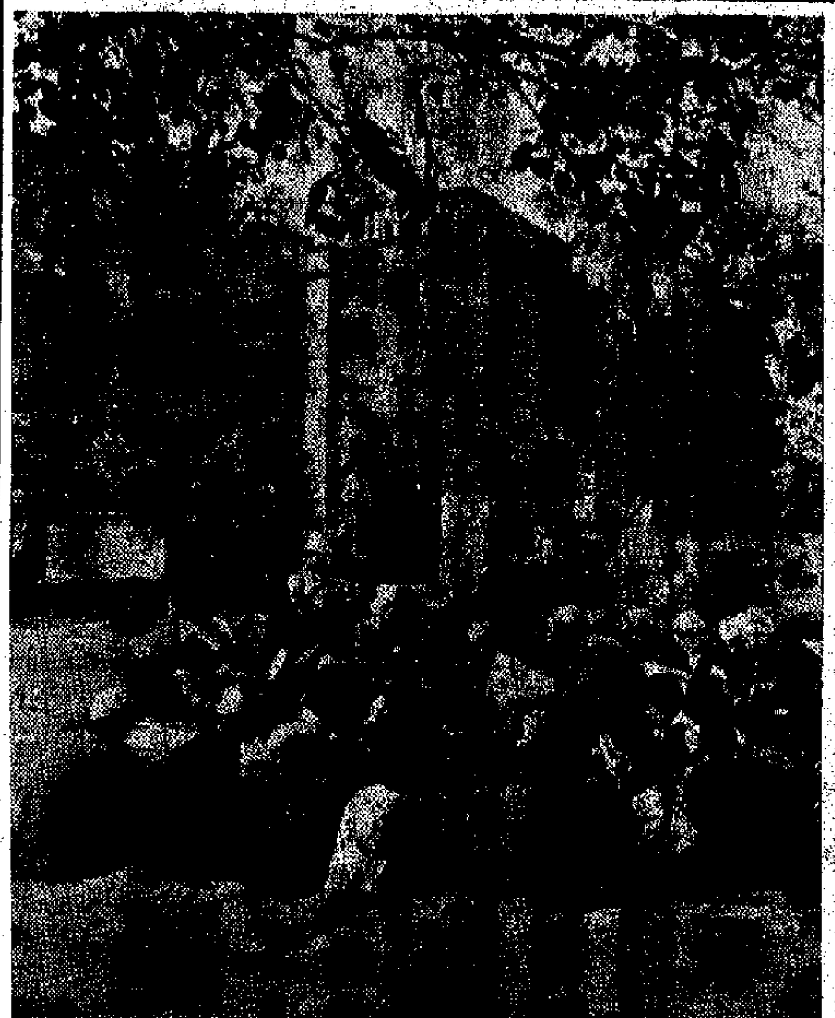

國際貨幣組織開會之前

日本提高銀行利率

防止景氣過熱　應付國際壓力

「日銀」總裁為國內物價高漲經濟失卸控制擔憂

【路透社東京三十日電】日本銀行總裁宇佐美洵說，日本銀行利率已從五點八四厘提高到六點二五厘，從九月一日起生效。[illegible]

楊家翁大陸賓下中農和社員，在「七大」會址——中共大樓堂前學習黨的「九大」光輝文獻。（原載「人民畫報」一九六九年第八期）

反對反動的「大學法案」

日大學再爆學潮

東洋大學校園內學生和警察劇烈搏鬥

佐藤政府強制高中生受軍訓加速復活軍國主義

【美聯社東京三十日電】警方報道，今天有約七十名學生在東京的東洋大學校園內同防暴警察發生衝突，八名學生被捕。

有二百五十名防暴警察應大學當局要求，衝進一座學校大樓，驅逐佔據大樓的學生，警方說，警察使用了催淚彈和水龍頭對付學生，學生則投以石塊和燃燒彈。[illegible]

【新華社北京二十九日電】東京消息：佐藤反動政府為了加緊對日本青年進行軍國主義教育，正在利用各種機會強制高中學生接受軍事訓練。這是日本反動派加速復活軍國主義的一個步驟。

據日本「共同新聞」二十七日報道，不久前，佐藤政府在學生放暑假期間，在山口、島根、岡山等縣發布「告示」，假借「鍛鍊身體和進行精神修養」之名，要高中學生到日本反動軍隊基地去接受軍訓。[illegible]

[illegible]

要求拉赫曼下台

吉隆坡「獨立日」學生示威

彩旗飄揚氣氛緊張

【路透社吉隆坡三十日電】[illegible]

同時，兩名華人學生領袖說，[illegible]

意大利學生示威的一個鏡頭

歐洲　北美　革命風暴

意大利的革命群衆運動

「世界進入以毛澤東思想為偉大旗幟的新時代」之十七

李茹

意大利廣大工人、農民和學生，在法國五月風暴的鼓舞下，掀起了反對壟斷資產階級獨裁統治和反對資產階級教育制度的革命怒潮。

一九六八年五月三十一日，羅馬近萬工人、學生，在法國駐意大利大使館前舉行大示威，支持法國學生工人的鬥爭。示威者在大使館門前焚燒美國國旗，高呼「法國已經開始，下一次就輪到我們了！」「我們要與法國第二、第三個巴黎！」自此，意大利革命群眾運動一浪接一浪，而且向全國蔓延，加深了意大利政治經濟的危機，觸發了意大利壟斷資產階級的統治，造成一兩年來意大利政局動盪不定的局面。

[illegible]

納粹戰犯寫回憶錄　西德報紙大吹大擂

西德復活軍國主義益見猖獗

曾任希特勒軍火工業部長

【新華社北京二十九日電】[illegible]

萬餘軍士氣渙散　百餘人投誠逃亡

【法新社巴黎三十日電】[illegible]

西方和南非實現「非洲國際聯盟」

青年加緊對南非售軍火

[illegible]

烏拉圭首都工人抗暴事件

【法新社蒙得維的亞三十日電】[illegible]

美無人機一架侵北越被擊落

【路透社香港三十日電】[illegible]

在尼克松西部白宮外

美群眾今天再示威

反對尼克松打越戰

尼克松在西部白宮度假一月示威明有兩次

【美聯社加州聖克利門特三十日電】美國總統尼克松今天到星期一止，放下公事，開始度假，他將在假日中游泳和休息。

他到西部白宮度假一個月。

反戰示威計劃明天在尼克松的海濱住宅附近，舉行第二次抗議示威行動，要求結束越南戰爭。

【路透社加州三十日電】[illegible]

國際

香港・亞洲・「國際工農聯盟」

帝國主義過去所唱的「工業歐洲，農業亞洲」調調兒，竟然也在蘇修的叫嚷中出現了。勃列日涅夫最近拋出的「國際工農聯盟論」就是這麼一回事情。[illegible]

[illegible]

祝青田

大公報　分類廣告

毛澤東思想出石油

——「工業學大慶」展覽觀後感

小敏

參觀「工業學大慶」展覽，通過大量圖片和實物的介紹，觀眾看到了大慶油田在生產建設上取得的輝煌成就。[illegible]

[illegible]

兩類信用證（一）

念康

[illegible]

球迷餓波　南華　泰國青年

[illegible]

毛澤東思想出石油
——「工業學大慶」展覽觀後感

小敏

雜談

參觀「工業學大慶」展覽，通過大量圖片和實物的介紹，觀衆體會到了大慶油田在生產戰線上取得的輝煌成就，也體會到在毛澤東思想哺育下的我國石油工人那種戰天鬥地的英雄氣概。

最令我看得津津有味的，是那大大小小的玻璃瓶。瓶上的說明文字介紹：金黃色的是精密儀表油，絳紅色的是航空液壓油，透明無色的是白鋼油，還有鐘錶潤滑油、真空泵油、石油酵母，種類超過三十種，但這還不過是大慶油田數以百計的產品中的一小部份。

不少觀衆對這些石油的用途可能不大理解，但仍然彎下腰一看再看。因爲許多人都不會忘記，舊中國連點燈的煤油也要依靠進口，而今天在毛主席和中國共產黨的正確領導下，我們已能生產出供尖端科學使用的高級石油！正如展品說明所說的那樣，外國有的，我們要有；外國沒有的，我們也要有。今天我國石油工業的產品種類數量，已經全部自給自足而有餘。在這組實物展覽的面前，一種幸福和自豪的感覺，是洋溢在每一個觀衆的心頭。

這個展覽，用大量照片系統地介紹大慶工人所走過的道路。一九六〇年，第一批油田工人來到一望無際的冰雪草原，就靠着肩扛和人抬，手拉肩扛豎起了第一台鑽井機，他們立下雄心壯志，緊要甩掉我國是「貧油國」的帽子，反擊帝修反妄圖用停止供應石油卡我們脖子的陰謀。大慶油田工人堅決走毛主席指引的道路，自力更生，艱苦奮鬥，終於用三年時間創下了世界第一流油田的驚人奇蹟，爲中國人民爭光，爲毛主席爭氣。這充分表明了人的因素第一，人的思想革命化，可以大大促進了生產。一九六四年，毛主席向全國發出「工業學大慶」的偉大號召。今天，大慶精神已在全國遍地開花，我國工業飛躍發展的一幅宏偉圖景，彷如展示在展覽場內每一個觀衆的眼前。

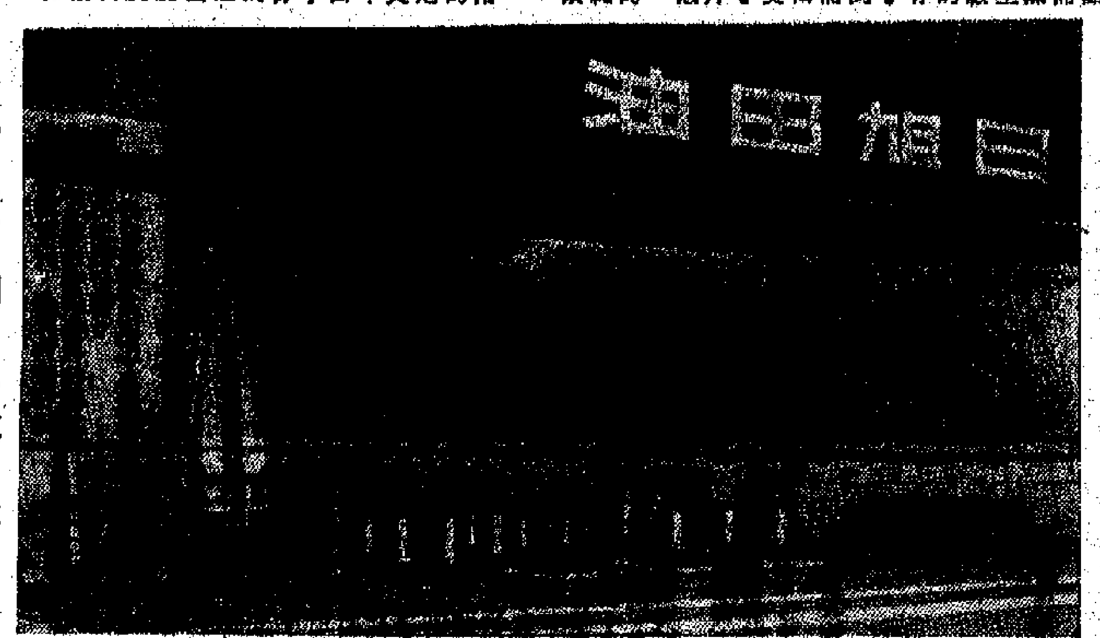

大慶油田　會戰三年　看見心勁　改地換天

西方通貨膨脹禍及香港

金刀

隨着資本主義國家政治經濟總危機的愈益加深，通貨膨脹已成爲資本主義世界的普遍現象，或者可以說是它們的通病。七月三十日，倫敦「金融時報」專欄作者威維遜在一篇文章中承認，通貨膨脹和貧困一樣，是經常與西方國家同在的，絕大多數人都不能不接受這個事實，即物價有一定程度的上漲，並幾乎已成爲事物的「自然規律」。

關於物價上漲的情況，通常根據兩種指數加以觀察。在一般商業性質來說，要看批發物價指數；從影響人民生計上來說，則要看零售物價指數（亦即生活費指數或消費物價指數）。以號稱資本主義國家美國爲例，它的生活費指數去年上漲幅度爲百分之四點六，今年頭五個月零售物價上漲程度還超過去年，如按年率計算已達到百分之六至百分之六點五。再根據最近發表的七月份美國官方所編指數來看，七月份一個月的漲幅爲百分之零點五，依年率計算則爲百分之六。至於批發物價指數，去年的上漲率爲百分之二點九，但今年頭五個月的上漲幅度，則高達百分之六。這就充分證明尼克松政府搞個通貨膨脹的政策及其一系列措施，並未收到預期的效果。美國的通貨膨脹，是被西方人士認爲將這一個瘟疫傳染到整個資本主義世界去的根本原因之一。美國的「通貨膨脹炎」治不好，其對整個西方財經問題的影響當不難想見。

法國的消費物價指數，以今年五月份和去年五月風暴之前比較，上漲了百分之六點五，如果撇開食物不計，上漲率還要高些，達到百分之七點五。工業半製品的批發物價指數漲幅更大，一年來的漲幅已超過百分之十點五。荷蘭的消費物價指數，今年第一季度以百分之廿的年率上漲，其中一個主要因素，乃今年開始實行「增值稅」這種消費稅，等於普遍加稅百分之十二。不過就算是剔除此一因素，以今年五月和去年五月比較，物價生活費指數仍爲上漲了百分之八的。英國的生活費指數，今年頭五個月繼續按百分之六的年率上漲，絲毫沒有改善跡象。[illegible]則更糟，生活費上漲的年率已達百分之十二。

意大利一年來的消費物價，上漲率不到百分二，這情況在西方主要國家中已算是較好的了。惟由於罷工浪潮的打擊，原來的政府已經垮台，新的政治、經濟動盪正方興未艾，過去相對的「好景」已開始逆轉，前途困難重重，自在意料之中。至於西德，生活費物價上漲的年率爲百分之三，批發物價指數則上漲百分之三點三。由於西德出口競爭能力強，外貿盈餘過鉅，刺激國內通貨膨脹加速，這一個百分之三點幾的年率眼看就要大大突破，迫使基辛格政府也須快採取抑制膨脹的措施來。另外還有日本，今年六月份的批發物價指數，比去年上漲百分之二點一，而六月份一個月的漲幅爲百分之零點四，又是近年來最大的一次，到七月份才縮小些，七月的漲幅爲百分之零點二。

以上所述物價的普遍上漲，尚係僅就一般物價而言。在美帝、蘇修的侵略及擴張政策日益擴大加劇的影響下，所謂戰略物資的有關商品如鋼鐵、錫、樹膠等，漲價程度更遠遠超過一般物價。其中樹膠一項，現已漲至九年來的最高價。

日本銀行昨天宣佈，該銀行的利率，從明天（九月一日）起，由五厘八四揚高到六厘二

經濟週刊
第八十三期

菲幣面臨窘境

曲孝

本年來菲幣比價在香港的金融市場上，經常發生波動，其低時曾跌至相當驚人。如本年一月每百大紗比索曾換港幣一〇四元以上，但至八月中，卻降爲一〇一元左右，計跌百分之十四點三。其下跌原因據報刊綜合方面的報導，大致有如下幾點情況：

一、菲國面臨經濟危機，[illegible]不到外匯，乃大量帶出菲幣，並在港換取美鈔。

二、菲商將菲幣運至某些地區購貨，轉由這些地區的商人將菲幣運至香港兌換美元。

三、本年十一月菲島將舉行大選，大量資金急需來港「逃難」，一如往年大選期間那樣，但其數額似較往年顯著增加。

四、近年來菲島黃金外匯儲備不斷下降，人們害怕比索將像法郎那樣宣告貶值，而搶出菲幣吸購其他外幣。

五、菲島當局對於美國公司將其在菲所獲得的利潤匯往美國採取放任態度，以致外匯儲備減少，菲幣遂告下跌。

同時，在菲幣比值急降而貶值可能性增高的情況下，一般菲人對菲幣也失去信心，故遠期交易頗多以美元爲計算標準，而馬尼拉的各種股票尤其礦產股票卻被看好，資金投入增加，股票價格便皆上漲，成交數額也大，有時每天近三千萬比索之鉅。

菲中央銀行總裁賈拉爾爲了安定人心，八月十三日曾一再聲明菲政府將不貶低菲幣之值，因爲如此措施並不能解決其經濟的癥結，故有人預測在菲島大選前，菲幣將不會宣告貶值。但無論如何，菲幣的不穩已是肯定的事實，而其主要因素則是來自菲島的財政經濟危機。因爲菲政府財政支出增加，赤字很大，如六八年度（至本年六月底止）預算支出爲廿九億比索，較上年度增加五億五千萬比索，赤字則達二億比索，而本年首季實際財政赤字已達一七六百萬比索，相當於上年同期的三倍之多。結果[illegible]輸入法增稅（如七月國會特會通過的[illegible]等）和價外的匯價，耗其存底漸弱的黃金外匯儲備，如最近菲央行表示現已出售價八百萬美元的黃金。而且本年來菲島經濟仍然不景，農作物因旱災而致告失收，[illegible]

結果對外貿易入超不斷增加。去年菲出口總值八億八百萬美元，入超則達[illegible]萬美元，入超則達九一百萬元。另本年首四月出口收入較去年同期減少五一六萬美元，入口支付則增加二，七〇五萬元。貿易入超的劇增，勢必影響其國際收支赤字增大，如本年四月國際收入爲一三九．七四百萬美元，赤字則達一八．七一百萬元，而黃金外匯儲備也相應減少，去年底尚有一九五百萬美元，本年三月則降爲一八五百萬元，五月爲一七八百萬元，七月底爲一五七百萬元。況且本年內及明年初要償還的外債竟達三三四百萬美元之多，但它僅有一億餘美元的儲備金，對此實難應付。由此可見，菲島財經實際已踏於山窮水盡的地步。

菲島當局爲了應付對外貿易及國際收支的窘境，近幾個月來曾採取一些措施，如五月間規定返菲的當地居民只准帶回五百美元的外幣，進口貨物須具有非必需品、暫緩發行部份進口貨物信用證、提高加利率；六月間將中央銀行的貼現率由百分之八提高至百分之十；命令入口商將其外匯存款中的三十四萬元，須納特別定期按金。此外，菲當局提高「外匯」、以補財政收支和國際收支的赤字，如七月初菲財長稱，正在籌措向「世界銀行」借款約[illegible]共六八百萬美元（內對菲商貸款佔二五百萬元）而時已恢復由進口信用證上的利息，但被指定輸入的必需品和營業貸款三成等，且向美國等地前往美國等等。

近期傳聞菲將遠期入口貨將會再度削減，至本年底可能削減至百分之五十。

兩類信用證（一）

企康

進口商通過銀行開出的信用證，其所分的品種極多，就着各的叫法，有很多是按付款到期日的時限來區分的，把信用證分爲即期信用證和遠期信用證兩大類。

所謂即期信用證，乃開證銀行對受益人（出口商）作出承諾，在規定單證相符時立即履行付款責任。如果規定單據中包括匯票一項的話，這項匯票也就是即期付款的匯票。開證銀行在收到單據之後，即向開證申請人（進口商）要求償付（俗稱贖單），進口商付清款項，不過實際上銀行與進口商之間，每有訂立若干天或若干個月方始贖單，通融進口商延期若干天或若干個月始付款。因此，就開證銀行的進口押匯。

遠期信用證，則係開證銀行對受益人承諾，免於收到規定單據及匯票若干天之後，方履行付款責任的一種信用證。由於付款係在收單若干天之後，故匯票須兼遠期（俗稱期票）手續。因而在銀行提出單據上，亦係晚若干天（遠期匯兌）利用，俾付款期限才轉入進口押匯限內。又因銀行乃須經過若干天之後始付款，故在承兌的這一段期間內（即到期以後到付款之前），可以免收客戶利息，使客戶有較寬裕的周轉時間，不致受納息的負擔而迫，這對進口商是頗爲有利的。

信箱

大貨倉代付貨
九月起加費用

答陳鳳先生：

來信問及大型貨倉代客付貨出口的費用問題，簡覆如下：

目前大型貨倉代客付貨出口貨的收費，每呎碼噸已增至二十元。其中由貨主自行運貨至貨倉的出口貨物，即到貨倉，由貨倉一系列由卸貨進倉、收貨、搬運、代付貨船的運費，收費約六元；代付貨船的，每呎碼噸約收六元，代付貨船（只對舊碼頭時「槓水」收費又幾元，而本港貨倉內之貨船，如兩碼噸原爲十四元，九月一日起加至十七元，）原收六元，九月一日起加至九元。

總之，計計埋埋就每噸呎碼噸二十元以上。不納一呎碼噸者，還要以倍數以上計費。

聯於大型貨倉代付「繩略」（PALLETS）或將來輸出口貨物打「繩略」，當代貨入貨價付船者，前者每呎碼噸加收費用約十二元，後者約六元。（但後者多爲船公司或繩貨而非實貨裝貨，輸入者照貨付帶，因此，這項新收貨費用，根多時候是由船公司付給貨倉者，又有船公司爲了加強競爭力量，搶做生意，收取打「繩略」費的貨物往歐洲，已完全免向貨客收費，至於某貨公司是要現金用貨倉繩約，或貨主，則每噸需要加收費用（美元二）由於打「繩略」倉方要花費一些木料，例如木條、木板、鐵釘鐵皮、勞工及木匠、剷車及搬動，因此收費比較貴，歸實是合理的。

目前貨箱新的集裝運，打「繩略」不失爲一種比較完好、裝卸快的包裝辦法，幾十盒貨物打成「一個「繩略」，用鏟剷車一剷就搬走了。但缺點是貨物受擱，付運時候及被缺貨物尤要小心。

管

好起來和爛下去

魏棣文

七日談

問：喜訊傳來，今年我國全國的早稻又獲豐收。尤其可喜的是，全國早稻面積最大的廣東省，今年早稻總產量超過了歷史最高水平。我由稻穗翻滾，今年我國小麥的夏收情況怎樣呢？

答：從今年六月初起，今年夏收形勢大好，小麥又獲得豐收的消息，便陸續從黑龍江、山東、河北、河南、江蘇、湖北、甘肅等省份傳來。我國水稻主要產於南方，小麥主要產於北方。稻麥都豐收，就是南北糧產齊豐收。

問：我國大江南北，今年稻麥都獲得好收成，是在什麼情況下取得的？

答：這是我國廣大貧下中農、革命群衆和革命幹部，在黨的「九大」精神鼓舞下，進一步落實毛主席的「抓革命，促生產，促工作，促戰備」的偉大戰略方針而取得的新勝利。我國糧食生產呈現一片繁榮景象，同美國、蘇修的農業生產一團糟成了強烈對照。

問：美國、蘇修的農業生產情況怎樣呢？

答：今天，美國小麥大喊「過剩」，要縮減小麥種植面積，但是美國廣大勞動人民卻掙扎在飢餓線上，連已經死去的美國[illegible]生前也不得不承認，在美國有一千七百萬人每天晚上是餓着肚子上床的。至於蘇修，由於全面復辟資本主義，造成了農業的大倒退、大混亂、大破壞，小麥歉收，肉類大量減產，畜牧業以及飼料、棉花、蔬菜、水果的生產情況也都很糟，廣大勞動人民越來越遭殃。

毛主席親自發動和領導的無產階級文化大革命，給我國工農業生產帶來了豐碩成果。而在美國和在蘇修集團統治下的蘇聯，工農業生產處於危機重重，一片七八糟。正是「敵人一天天爛下去，我們一天天好起來」。

球迷鐵波久　近萬人參觀
南華勝泰青五比二
泰國青年隊徒有氣力技術尚未到家

【本報訊】泰國青年足球隊昨午在花墟場與南華作表演賽，由於南華陣容強大，作戰經驗豐富，比數結果以五比二取勝。他們上半場勉強維持三平局，下半場連失三球。因爲泰青隊在球技方面未能全面掌握，故南華入球比泰青多三球。南華與九巴兩軍佈陣則打成三平手。

泰青隊以前曾有過兩度來港作賽紀錄，但他們的演出並不如理想，在作戰中，他們的戰術水平和個人技術都顯得不夠純熟。可以想像，他們是有一番準備的。除了未能嚴密控球技術外，還缺乏許多其他因素。這許賽的經驗形來看，泰青隊各個隊員的基本功作雖很不錯，射術速度、傳遞和走位也都因限而未能發揮出來，如果雙方氣力和速度採快攻、射門，他們在四二四陣法就不會這麼不易。他們下半場不再利用自己較好的一套打法，而雖實際上也他們在上半場的人的戰鬥，都是用快速傳遞的虛實後，自知南華絕不是他們的對手，是因爲南華實力較泰青強得多。

南華今仍以馮滾鑾等，於中段前以防對方突擊，故下半場南華以攻爲主，多勝三球。泰青隊下半場，後衛，前鋒都漸漸的收縮，乃調派五人在後防，以保留最後的實力。南華除了上半場失入兩球外，全隊演出都很出色，南華隊以[illegible]聯合得不錯，但滿出倚杰之鬪。

南華與泰青都很平均，各有各的實力，這場球賽中鋒陣則缺乏某大學育除各球員不大協調，中鋒陣則變似乎氣力稍差，缺乏衝動。

南華的鋒線佈陣「四二四」的，可能因爲前場不穩，比較多時南華後衛要入後，一個快速帶球，有機會即快速傳球出擊，給予南華最後一擊，快而準，所以敗給南華。

南華開賽後五分鐘，南華守衛傳出，由球中路突擊，以三比二拉平比數。下半場，南華守衛換入新人，泰青又有威脅。

體育

擁南菜場建設路
沖球員自討苦吃

花絮

▲前往花墟球場的南華擁躉倒不少，每逢南華前鋒上攻或後衛大腳解圍，都有人拍掌打氣，更有趣的是場邊教練時多，人叢中不時有人高聲提場，激主隊球員快攻。

▲因球場擠早「場」……

▲南華今場在花墟球場上演前的南華隊員不少，且由泰國球隊「南華」[illegible]

▲由於花墟場地一個「甲丁」地，市民不但四周看台滿座，連看台上的叫喊聲，球員被迫在場邊席地而坐。

▲半場休息時，觀衆球隊在另一邊球場進行練習。

花墟續演友誼賽
警察佈陣戰巴士

【本報訊】巴士對警察的友誼足球賽，今天下午四時四十五分在花墟球場舉行，四時先由巴士、警察兩隊預備組交鋒。門票一律收一元二角。

巴士實力原比警察略勝，但目前該隊出戰星島時，打來不見出色，因此今天能否有力將警察打敗，頗成疑問。

警察有主將駕利士赴日未返，實力不無影響，但該隊經多時操練，且看它有無力量使巴士「捱秤」。十字兩隊陣容如下：

巴士：[illegible]

九巴：[illegible]

警察：謝永年、區廣智、麥拉倫、劉守政、佐治、成、劉倫、龍志成、何義新、蘇錦堂、[illegible]

健康杯小球賽
港九各有兩場

【本報訊】公民體育會主辦的健康杯小球賽，今天續有四場舉行，秩序是：五時，漁情對中聯；六時，衛東對摩街（以上在鯉魚門球場比賽）；六時，約青對征龍；七時，公民A對公民B（以上在花墟A場比賽）。

原定七時在花墟A場作賽的某隊對青藝，雙方因事同意改期下月七日下午七時在荃灣沙咀球場補賽。

昨天健康杯小球賽戰果：北友勝東青甲三比一，東青乙勝友聯二比一，圖青勝觀聯（二）四比一，與泰對沒友一場臨時因故改期。

公開潛泳比賽
後日下午舉行

【本報訊】港九游泳總會第三屆全港公開潛泳比賽運動大會，定九月二日下午六時半在維多利亞泳池舉行。比賽項目如下：㈠百尺徒手潛水賽；㈡百尺蛙人潛泳賽；㈢百尺潛泳賽；㈣百尺水肺接力賽（二人）；㈤三百尺四人接力賽；㈥百尺閉人憋氣競賽；㈦水肺雙人呼吸潛行賽；㈧水底游賽。報名已於昨日截止。

愉園足訓班
赴西貢旅行

【本報訊】愉園體育會足球訓練班全體學員，今日上午由該班組織赴西貢旅行，並出海，他們一行十八人。

兄弟小球隊
昨赴澳作賽

[illegible]

大光 大華 大新 合作出品
失去母愛的人
太平 · 域多利 · 環球 · 新舞台 · 國都 · 好世界 · 時代 · 金星
今天續映
華樂 雅麗 不日映

一四四四新型寬敞船隻上落貨位
大寶山 M.S. TAIPOSHAN 直達 新加坡、庇能
本期：九月七日港貨 十日開行
下期：九月廿五日港貨 廿七日開行
順昌航業有限公司啓
電話：四四八〇二〇（五條線）

"S" LINE
REGULAR SERVICE
M.V. "UNION EVENDA"（兼附加貨）
明達輪
八月卅一日收貨 九月二日開行
直放 亞庇 婆羅乃
總代理：海外聯合海運有限公司

S.S. HOI SOON
海順輪
九月八日收貨 九日開行
直放 [illegible]
惠南有限公司
電話：四三五八八四．四三〇六九五

「愛瑚」號 M.S. "AGIOS EFTICHIA"
由大連來
定於九月一日下午抵港，泊18泡
請各收貨人速來本公司辦理提貨手續
華夏企業有限公司啓
中國銀行大廈五樓　電話：二四二二六一

東風國產傢俬公司
天二樓傢俬最低價大減價實八折
北京 上海 天津 廣州 各地傢俬新到

陳好記遷
中醫教授 蔡啓超
風濕．胃病 耳鼻．喉舌 皮膚．瘡毒 瘰核．痔瘡
中國針灸
大公報 分類廣告

達富工人集會抗議掠貨 要勞工處負責解決欠薪

紡織染各廠工人代表致親切慰問支持他們鬥爭

達富工人昨再赴勞工處交涉仍無結果

【本報訊】港英警察強行闖入達富毛織廠，將本已由資方簽字交給工人的貨物全部搬走，引起工人極大的憤怒。昨日工人集會抗議港英當局這種強橫行徑。

達富廠工人昨天舉行的大會上，憤怒高呼：「抗議港英強搶工人血汗錢！」

該廠工人代表報告了港英警察拂曉時分衝廠搶去貨物的經過情形，強烈抗議港英包庇滙打銀行強搶工人血汗錢的做法，提出保留追索欠薪的一切權利；同時譴責港英勞工處耍弄花招，沒有切實負起責任，解決工人欠薪問題。因此，工人被欠薪事件拖延了一個多月仍未解決，使工人生活陷於困境。

提到港英有關當局要弄「法律援助」時工人代表指出，這個「法律援助」，講來講去卻不能保證工人收回應得的血汗錢。工人們必須加強團結，維護工人本身的權益。

港九紡織染業職工總會代表在會上向達富毛織廠工人致以親切的慰問，讚揚達富廠工人敢於鬥爭、善於鬥爭的精神，同時表示堅決支持達富廠工人的正義鬥爭。

他說，由於滙打銀行控制達富廠，工人日捱夜捱的血汗錢被欠，原來生活困難的工人，現更苦上加苦。一個多月來，工人為了追討應得的工資是合情合理的。他們不怕恐嚇與欺騙，為維護本身的權益堅持鬥爭，整個紡織染業工人對達富廠工人的正義鬥爭，都很關懷，並表示大力支持達富廠工人的合理要求。勞工處必須負起責任，解決達富廠工人欠薪事件。

各紡織廠工人代表也在會上講了話。他們向達富廠工人致親切的慰問，怒斥港英在[illegible]失敗之後出動警察強掠達富廠貨物的橫蠻行徑。他們讚揚達富廠工人的鬥爭精神，指出任何拖延狡賴，恐嚇欺騙的手段，對眼明心亮的工人都不起作用，工人只有進行針鋒相對的鬥爭。希望達富廠工人在工會的正確領導下，爭取欠薪事件得到圓滿的解決。

【本報訊】達富毛織廠工人，昨日再到港英勞工處交涉，要求勞工處切實負起責任，解決他們的欠薪問題；可是又無結果。

數十名達富廠男女工人，昨日上午十時四十五分，到達中環雪廠街勞工處，找「勞工事務高級主任」徐懋禪交涉。但徐懋禪及其他港英官員卻一直拖至十一時半才拉開鐵閘，讓四名工人代表進入勞工處內。

工人代表指出，工人血汗錢被拖欠事件未解決，港英強行將該廠作為抵償工人欠薪的貨物以賤價拍賣；前天又出動大批警員破鐵閘強搶貨物。工人對此十分憤怒。現在，被拖欠血汗錢的工人，生活正陷於困境，勞工處必須負起責任，及時解決工人欠薪問題。

可是，徐懋禪和「法律援助處處長」梅鳳還是翻來覆去的搬弄那一套「法律援助」。工人以交涉無結果，遂離開勞工處。

在工人代表與勞工處官員進行談判時，一名據說是「革新會」的秘書張遠榮到場，獲准進入會議室內，以「第三者」的身份旁聽，並伺機「勸解」工人代表。同時港英警方也有便衣警探在勞工處內外進行監視。

達富工人昨舉行抗議港英搶劫工人血汗錢大會

企圖進一步剝奪工人職業福利權益

太塢製出壓榨工人苛例 工人紛紛表示堅決反對

拒在册上簽名 責資方陰謀加強勞動縮減勞力

【本報訊】英資太古船塢最近分發一本所謂「公司註册工人服務條件」册子，炮製出一整套壓榨工人的規條。太古資方無視工人權益，片面實施苛例的行徑，正引起廣大太古工人的憤慨，各廠房工人議論紛紛，表示堅決反對，拒絕在册子上簽名。

工人指出，新的服務條件，使工人職業和生活更加無保障，它進一步剝奪了工人的職業權益，進一步剝奪了工人應有的和原來已經有的福利。

新例在通常工作時間和工資一項中，宣稱「本船塢每日開工廿四小時，由上午八時至翌日上午八時。」「太古」一貫以來，通常的工作時間是上午八時至下午五時，其他時間工作應算是「開夜」或「加班」，「加班」的工資一個工時作三個工時計算。自去年下半年起，太古資方則妄圖不多支工資，而能加緊生產，保持全日工作，要工人開通宵工。但在工人抵制下，一直未能實現。現在資方利用新例，明文規定通宵工為「夜更」工作，一工時僅多支工資零點七二五工時。而其他各種情況的過時工作，支薪也僅多零點八倍或一倍。十分明顯，新例事實上是變相減[illegible]。

新例關於醫務利益一項說：「對於一位直屬公司的註册工人，由於本身的不小心、過失、疏忽或不遵從醫囑而造成的疾病或損傷，本公司不給與任何診療，入院診治或施行手術或支付此等費用。」「……造成者發生疑問……無論在任何情況下，經[illegible]的裁定都是最後的定案，必須遵守之。」工人們對此條例十分不滿，試問怎樣情況算是過失、不小心、疏忽呢？即使是機器發生意外造成損傷，資方也可以說是工人疏忽致成的呀！這條苛例，實則是資方推卸對工傷事故應負的責任。這樣工人的施工安全就更加沒有保障了。

新例在所謂「紀律」中有一條說：「犯了或參與任何一種行為，而此等行為使僱主有權根據普通法毋須預先通知即終止僱用合約。」如此一來，資方除人簡直不須找藉口，工人豈不是僅有「呼之來，揮之去」的份兒。

新例中又規定：「工人須依從本公司命令，從一部門調往另一部門工作，不論其底薪有否增加。」誰都知道，太古分設多部門，車工、打磨、機工等等，工人熟練那種工作，他們就[illegible]。但現在資方憑[illegible]，將工人[illegible]，定例肆意調動工人。究其[illegible]，內中存有加強勞動[illegible]的罪惡目的。

關於「解僱」和「終止僱傭」的規定更加毒辣。它說資方「可以用口頭或書面」「終止僱用」工人。又說，倘若工人觸犯紀律被解僱，「他只會獲得直至被解僱之日為止的工資」，資方不須再支付退休金給工人。「即使他可能服務已滿十年並且已達到五十五歲而具有領取退休金的資格。」多麼蠻不講理和專橫！「退休金」絕非資方的施捨，而是工人日積月累的工資，資方把它扣留在手，美其名曰「退休金」，現在太古連這些錢也想賴取。

十多年來，太古工人為了爭取「退休金」進行過一次又一次的鬥爭，但資方一直不敢公佈「退休金」的計算法，逢工人退休了，它可有可無，可多可少支出點錢來，說是「恩賞」。這次它居然自己搞出「退休金」來，不是咄咄怪事嗎？看看它的條例：「通常的退休年齡為六十歲，惟本公司有絕對之權力將一位直屬公司的註册工人在本文所載的退休年齡之前令其退休」；或「在其到達退休年齡時，繼續僱用」。所謂退休，就是任資方決定！若聯系到「解僱」一項，「退休金」實漏過水。而「退休金」的計算又有諸多限制，不論幾細個入廠，總之廿二歲或「完成學徒訓練」後才開始計算。條例中又規定：老工友計算「退休金」，須扣去日本佔領香港時該塢關閉的三年零九個月。太古船塢此期間的損失，是已經得到賠償的了，為什麼工人和要無賠償，現在「退休金」中，又要扣去呢？資方公佈「退休金」綱，實則為了加強勒索。

綜上所述，太古資方施行新例的圖謀，顯而易見。其實就在它的册子上也露出些端倪。新例說，「服務條件由一九六九年一月一日生效」，可是現在是八月尾了，為何現在才公佈呢？這不正暴露資方居心叵測，它一面掠奪以求加剝壓制，攫取更多利潤；一面又擔怕工人的反抗，色厲內荏嗎？

新例明天實行如仍行走將被控拖車

九人車主趕換牌 交通部一片混亂

車主司機指責手續麻煩費時失事影響他們做生意

【本報訊】港英搞的小型巴士「合法化」新例，將於明天開始實行。港英交通部據官未經宣佈新註册的九人車，如仍在路上行駛，則司機被拘捕，車輛被拖走。因事前未有詳細辦法公佈，許多車主、司機無法及時辦妥註册。昨天適逢交通部擠得水洩不通，整個交通部亂成一片，拖延多時仍未能辦妥。所以，前往辦理手續的有關人士一致指出，對此嘖有煩言。他們認為完全沒有必要，費時失事，增加車主、司機困難，以致兩三天內無法做生意。

小型巴士「合法化」「新例明天實行，而今天是星期例假，昨日星期六，僅得一個上午辦公，所以一早便有不少車主、司機湧到交通部換牌手續。

許多九人車車主或司機為了換牌，走了兩三次之多。每次都要花[illegible]出的通知信中，沒有提到要辦商業登記的。許多車主或有關人士因此沒有攜帶商業登記證件，[illegible]才被告知要帶備[illegible]以為有商業登記，須[illegible]回家去，往九龍或[illegible]新界[illegible]，這樣，他們辦理手續，往往要[illegible]一兩天內無法做生意。

[illegible]

均說為港英交通[illegible]，增加他們負擔，又使生意受損失。

昨天前往交通部換牌辦理重新註册手續的，絕大多數是公共小型巴士和私人小型巴士。港英從兩類小型巴士所多刮的牌費無法估計。單是公共小型巴士牌費三千個，就多刮九百萬元，還有私人小型巴士每年牌費，由二百八十元增至四百八十元。

昨天[illegible]港英公佈，[illegible]九月二十六日止，只有一千六百六十九輛車辦了[illegible]。即使今天星期日照常辦公，相信也無法使三千輛車[illegible]。前天交通部卻逕宣佈[illegible]一個星期。較早前，交通部曾表示：「一[illegible]」在文說「[illegible]」，這樣做成不必要的混亂和不安。

據港英交通部[illegible]，由九月一日起，九人車類型[illegible]分為公共小型巴士和私人小型巴士兩類。

第一類原來註册為客貨兩用車。這一類車輛從九月一日起，不再存在；如明天仍在路上行駛，司機將被起訴，車輛亦會被拖走。

第二類是除了客貨兩用車以外的一切九人車。這些車輛由九月一日起通[illegible]照原來註册[illegible]，交通事務處[illegible]通知[illegible]們原來的牌照已被取消，在[illegible]四天內，警方只對這些車輛作警告。但到九月五日，則假定所有車主均已收到交通處的信，那時如這些車輛再在路上行駛，則將遭到同客貨兩用車一樣的命運，司機被控，車主被控，車輛被拖。

宵柴赤區音樂晚會 五百坊衆歡樂一堂

慶祝國慶籌委會舉辦 節目內容豐富多采受熱烈歡迎

【本報訊】筲箕灣柴灣赤區坊衆慶祝中華人民共和國成立二十周年籌委員，昨晚舉辦音樂晚會，這是今年度祝國慶的新形式，深受與會五百餘坊衆的歡迎。晚會自始至終充滿一派歡騰的熱烈氣氛。

昨晚的音樂晚會，節目內容豐富，形式多姿多采，包括手風琴合奏、民歌合唱、樂器三重奏、童聲小組唱、二胡獨奏、男聲小組唱、男、女聲獨唱、舞蹈合唱等。演員們的生動表演，獲得熱烈的掌聲，不時一而再，再而三地加演，坊衆才滿意足。

參加晚會的宵、柴、赤區坊衆，扶老攜幼的要見到六十歲的老坊衆一堂。很多坊衆還是今年第一次參加慶祝國慶活動的，他們特別感到興奮。一位年老的坊衆，笑咪咪地說：「大家街坊姊妹慶祝國慶時熱鬧，誠係開心啦！」

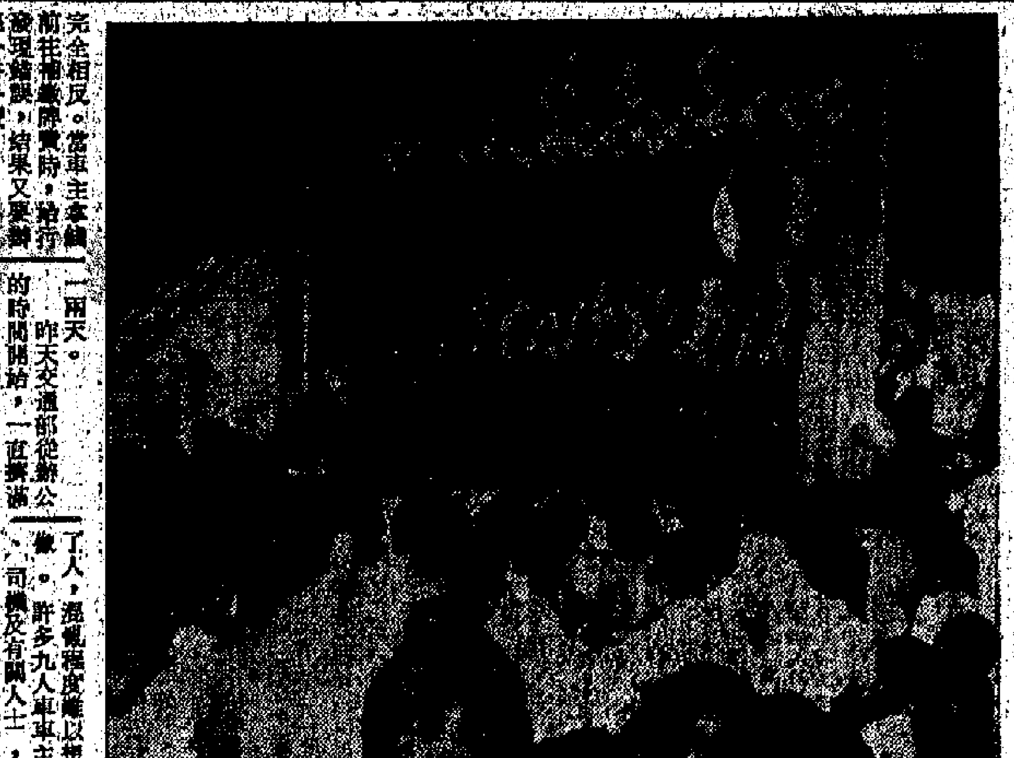

宵柴赤區坊衆昨開音樂晚會受熱烈歡迎

乘勝前進
喜迎二十周年國慶節

自己動手 闢建場地

九龍城有些村區交通不便，人口不多，又沒有較大的活動地方，慶祝國慶將怎樣辦呢？

當地慶祝國慶的籌委學習了毛主席的教導「人民羣衆有無限的創造力」，和羣衆一起動腦筋想辦法。某地的街坊就利用一間豬屋，工人、學生一齊動手，從新打地台，架上蓋，搭成了一間能容納一百多人的休息和學習場所。現在那裏的宣傳隊，每晚就在這個地方埋排節目迎接國慶。

該區將在國慶節日舉行大聚餐。他們根據「簡約鬧革命」的精神，聯系實際，發動羣衆，自己動手做菜；有的則自己動手做一部分，又在酒家做一部分。

·馬流·

一份手稿

有這樣一份罕見的創作手稿：橫寫的，直寫的，各種字體的都有。有一段的末尾附着一行小字：「寫到呢度，冇啦靈感，點算呢？」接下去，是不同手寫的另一種字體。

這份手稿曾在文員協會展覽過，看過的人，都受感動。

道到底是怎樣的一份手稿？是出自「大作家」的手筆嗎？不，這只是十幾個從來沒有寫作過，或很少寫作的文員所寫的革命文藝創作故事。其所以感人，就是因為這不是一人的手筆，而是集十多人的心血凝聚而成。

這十多人既是演員，又是編劇：是集體編導，集體主演。為了迎接偉大社會主義祖國的二十周年大慶，他們決定編一個反映漁民生活的歌劇，沒有劇本，怎麼辦？大家就把故事的形式，把故事大綱談起來，然後分段分人創作，於是，就出現了這一份由十幾人執筆，有十幾種不同字體的創作手稿。

·本報記者·

送外賣職工

一羣妖職婦女，準備在婦界慶祝國慶大會上演唱粵曲，連晚在中環九龍某事處排練，經常排到午夜十二時許，然後回家。她們有些住酒灣，有些居於香港仔，雖然路遠，但為了慶祝國慶，從未說過一聲辛苦。

有一晚，她們排練中感覺有點餓，撥電話到小食店叫麵吃。不久，一位上了年紀的送外賣職工送麵來了。她們照單付賬，另給五角錢貼士。那職工四周望望，想了一想，既然大笑說：「你們是在排練祝國慶節目吧？國慶大家高興，不必打賞了。」

這羣婦女聽了，又笑又興奮，精神百倍。

·小李·

人人天天文氣潮水

漲潮：上午零時四五分，下午十二時五六分
低潮：上午六時廿九分，下午六時四三分

昨天的紀錄

最高：三三度
最低：二六點九度
陽光：九點一小時
雨量：○·○二吋
今年以來總雨量：六七點三三吋
歷年同期：六七點二四吋
下午五時相對濕度：69%
風向：東南偏東
風速：八浬

慶祝開業14週年紀念

資研書陸

最後一天 大減價 大送礼

一般貨品九折優待

購滿十元 加送禮品 多買多送

中建國貨公司

九龍青山道 252-254, 277-279號　電話：792251-3

達富工人家境困苦

兩女工因往交涉欠薪分別病倒小產

頓得兩餐 顧不了醫病

被拖欠工資的達富毛織廠工人，生活陷於困境。

平日靠出糧才能糴米的工人劉厚，自從達富廠無工資發給後，生活苦上加苦。因為他的妻子患氣管炎已有幾個月，沒有到毛衫廠開工，家庭一切開支全靠劉厚個人雙手賺錢維持。匪料廠方無糧出，不單妻子無錢看醫生，連房租也無法籌集。他為了包租人的追租，只得硬着頭皮向親友挪借。因為工資分文沒有到手，近日連外出的搭車錢也成問題。

六十歲的女工王姿，身世凄涼。早年，她家中四口人（丈夫及一兒一妹），在短短一個星期內先後死去。後來逃與她相依為命的兩個兒子，也離開人間。她孤苦伶仃，先後做過洒工、搬運及麻雀館的清潔工作。後來她患病，腹部開刀，不能做粗重的工作，才轉到毛巾廠做了十七年之久。去年，她又入達富毛織廠工作，每天賺七元五毫。由於入息低微，生活苦，只得寄居在何文田其契仔的木屋。她為了省一毫子，經常放工後，步行至九龍城，再搭一毫子返何文田。她為了追討應得的血汗錢，隨工人大隊遇海到勞工處交涉，由於她年紀大，加上東奔西跑，病倒了。其他工人很關心她，曾多次去探問她，她表示，她的病精好後，即隨大隊去交涉欠薪事件。

有四個子女的沈惠芬，亦曾多次與其他工人們同到勞工處交涉追討欠薪，因疲勞過度，胎兒受震動，最近突然小產。她的丈夫是茶樓工人，收入有限，平日生活已苦，現在一家六口更難維持，又那能在小產後休息與補養呢！帶病交涉追討欠薪的陳海，家中有四個兒女。因為無糧出，亦無法交租。他為了追討應得的血汗錢，兩身帶着藥物勉強支持。

有病的張先，自從廠方無工資發後，全家生活陷於困境。其妻只得去領一些膠花之類回家做，可是每日僅賺數元，顧得兩餐，又顧不得張先醫病，一家人境況十分淒慘。

在被拖欠了工資的百多位達富工人中，上面所說的不過是記者已知的幾位而已，家庭境況更窮苦的，相信還不止此！

·本報記者·

九月上旬將有颱風

粵氣象台預測，旬前期天氣基本晴好，旬後期有一颱風影響和登陸本省南部。

【本報訊】廣東省氣象台昨天下午發佈本省九月上旬天氣預告。

該台說，預計九月上旬前期天氣基本晴好，後期有一個颱風影響和登陸本省南部。本省西部沿海地區和海南島北半部，有一場較大降雨。二日到四日，本省西南部和海南島有較大中雨，中部沿海地區短時陣雨，其餘地區局部有陣雨。八日到十一日，本省西部沿海地區和海南島中部、北部地區大到暴雨，北部和東南部短時陣雨，其餘地區中雨，局部大雨。本旬其餘時間以多雲為主，局部有雷陣雨。旬總雨量，本省北部和中部偏北地區二十到四十毫米，局部八十毫米，中部偏南地區和本省東南部五十到七十毫米。旬最高溫度，本省中部、北部三十五度到三十六度，南部和海南島三十四度左右。

該台昨天發佈的陸地天氣預告說，九月第一天，本省北部、西部和海南島局部地區有小陣雨，其餘地區基本無雨。第二天到第三天，全省基本無雨。目前，本省仍處於副熱帶高壓脊控制之下。

蔣幫紙幣不如廁紙 貨物定價用米用金

古巴華僑話今昔 衷心感謝毛主席

界限街兩賊截劫 事主受傷失二千

蔣幫紙幣不如廁紙 貨物定價用米用金

迎國慶 話今昔

每天看大公報「迎國慶，話今昔」，敍述舊社會的苦難，憶國民黨的腐敗，蔣介石的禍國殃民，弄得老百姓民不聊生，妻離子散，家破人亡，眞是字字血淚，句句仇恨。對比之下，更覺慶祝中華人民共和國成立二十周年意義的偉大。

大概是一九四七年，我在上海一家百貨公司當會計。那時生活非常困難，物價天天飛漲，特別是米價，早上二百萬，中午二百五十萬，到下午就三百萬了。當時有很多走單幫的到鄉下背米來賣，不是賣給米店的，而是隨街叫賣。我一聽到叫賣聲，就心驚肉跳，又漲了五十萬元，這樣的生活怎麼過。

國民黨所發行的紙幣，五花八門，有日寇時期留下來的儲備券、關金票，有金圓券、銀圓券，印刷機不停地猛印，還是搞不掂，後來索性發「撥款單」。所謂「撥款單」，就是中、中、交、農四銀行發出的本票，面額沒有規定，一百萬、二百萬、五百萬隨便可開。因此假票大量出現，搞得市面亂哄哄大亂。國民黨的通貨惡性膨脹，造成物價直線上漲，商人囤積居奇，市民搶購物資，只要東西，不要鈔票。有很多貨物，用大米、黃金、美鈔定價格的。誰知在這樣情況之下，蔣小匪（蔣經國那時在上海）竟下令限期收購黃金美鈔，市民一定要以公價賣給「中央銀行」，不得私藏，違期不賣，搜出充公，還要判罪。

有一天，在國貨公司做事的朋友小胡來找我，約我到南京路勸工大樓去聽一個經濟學家演講。我和小胡到了勸工大樓，發現我們百貨業職工很多，有先施、永安、大新、新新、麗華、國貨等。當天，經濟學家講的是中國經濟問題，後來講到黃金美鈔收購國有問題時，他提醒聽衆說千萬不要去換金圓券，金圓券比大便用的廁紙還不值錢……說到這裏，突然出現一幫手持鐵棍的蔣匪幫特務，一聲喊打，會場秩序頓時大亂，有的被打傷，有的從樓梯滾下去，我親眼見到有一個被打死。事後我才知道，這個無辜慘死的青年，是永安公司皮鞋部職工，我難過極了。

這筆血債我永遠記在腦中，這場階級仇恨永遠不會消滅。

·小 李·

人命十八條 蔣幫猶「忍耐」

廿多年前香港海員南美被殺沉冤莫雪

·莊二見·

二十多年前，香港海員爲了爭取合理待遇，在南美被帝國主義軍隊槍殺，死傷數十人，可是國民黨反動政府對這血案卻置若罔聞，一概少理，以致死難海員沉冤莫雪。

事情發生在第二次世界大戰期間，海員在海上運輸，各船公司都有規定，每月發給海員戰區服務保險費十英鎊。可是當時外國的輪船公司卻特別欺負中國海員，不發津貼，香港海員曾多次向船公司提出交涉，但狡猾的外國資本家卻遲遲不作答覆，引起了全體海員極大不滿。

一九四二年六月間，香港海員到達南美瑞拉的喬利臨焯（荷蘭統治的殖民地），船員們便集會討論，提出發給津貼的要求，可是外國資本家背信棄義，……切身利益，於是團結起來，公司便立即通知當地政府，把所有參加鬥爭的船員通通拘捕起來，監禁在貨倉裏，並在貨倉周圍架設鐵絲網，視中國海員如囚犯。中國海員並沒有被壓服，相反更團結。在短短期間內，參加罷工的人數增至五、六百人。

有一天，帝國主義者藉故動武力量，用幾挺手提機關槍押着……派來十多個荷蘭兵，走進貨倉內，強行拉推一些船員落船工作，當時十多個船員被士兵用槍枝押着出門口，在屋內的幾百名海員，見自己的階級兄弟被迫拉走，於是一齊湧出門口，要從帝國主義軍隊的手中把階級兄弟奪回來。但是，帝國主義軍隊早已在貨倉門口架起機關槍，當海員衝出的時候，他們竟獸性大發，響起機關槍，瘋狂掃射，當場被殺死的有十六人，送進醫院身亡的兩人，受傷者卅多人。

慘案發生後，海員立即通知國民黨駐當地的領事館，希望他們能爲海員伸冤報仇，可是腐敗無能的國民黨外交官，只派來一個全不懂事的「領事」，只叫海員們無條件復工，乖乖地聽資方的話。雖然國民黨只懂得對帝國主義屈辱投降，但船員們還是鬥志旺盛，堅持鬥爭，經過一年時間，終於迫使外國資本家答允了發給船員戰區服務保險費。至於死亡、受傷的賠償，海員曾多次向國民黨領事要求交涉，卻得不到結果。

日本帝國主義投降了，海員們對這筆血海深仇絕不忘懷，回到香港，派出代表，寫了一份呈文，把慘案的始末，和死傷海員的名單送到南京去，向國民黨反動政府投訴，希望國民黨政府能爲死者伸冤昭雪，可是得到國民黨的回答是：「我們國家剛在友邦的支持下打敗了日本，……免影響政府與友邦的外交關係。」「事過境遷，還是息事寧人好了。」好一個「息事寧人」，好一個「影響邦交」，卻把我們十八個海員兄弟的血海深仇，沉沒海底，血淋淋的慘事說明，在國民黨反動統治下的中國海員就是海外孤兒。

·一海員·

古巴華僑話今昔 衷心感謝毛主席

看大公報「迎國慶，話今昔」專欄，想起我的一段話。他說：「現在鄉間的親人生活很好，人人有飯食，生活安定，大家勤懇勞動，建設國家。想起我年青的時候，找不到工作，有朝無晚，生活無着落，在走投無路的情況下，只有離鄉別井，遠渡重洋，到古巴去謀生。那時候，華僑在外國去謀生，眞是一件苦事，因爲自己祖國當然被外國人看不起了。華僑在外，任人欺凌。有一次，我和幾個兄弟帶着一頂草帽，去做工的時候，剛有一位外國人用石打穿頭皮，流血披面，一位兄弟被外國人用石打穿頭皮，……那位外國巡警經過，便告訴他，巡警竟笑笑說，你看，那時候中國人好像生來是給人打的，這是什麼原因？原因是當時的統治者——國民黨對外奴顏婢膝，喪權辱國，國內人民都水深火熱，那裏有地位！一九四九年十月一日，中華人民共和國成立了！毛主席在北京莊嚴宣佈：中國人民站起來了！我們旅居海外的華僑地位從此不同了。外國人見到中國人，許多都說中國人好嘢。只有毛主席和共產黨領導全國人民起來推翻反動統治，我們才有今天。」我爸爸也是一個華僑，他跟我講有同樣的感受。

·凰·

兇案兩宗死兩人

荃灣婦人在深水埗區公寓被殺 髮品廠管工遭刺斃一工人重傷

【本報訊】九龍深水埗順寧道一家公寓內，昨日發生一宗謀殺案，死者被發現臥身血泊中，是一名四十多歲的婦人。警方後來在荃灣大窩口拘捕了一名疑與該案有關的男子。

據悉，死者潘潤好，文名潘女，綽號「肥婆」，四十歲，南海人。她和丈夫潘某，女兒寶珠及兒子世明同住荃灣大窩口新區第二十座四樓三×三號。死者丈夫是在荃灣某廠的棉花倉工作。

據說，死者生前嗜賭麻雀，因而認識了住在同區內第十七座七樓某號的男子陳某。常到那裏打牌。據說，陳某無正當職業，平日靠人家來打牌「抽水」度日。潘女自認識陳某後，常有往還。去年底，死者曾邀陳回家吃飯，其女叫陳做契爺，兒則叫亞伯。昨早，詹上班去後，死者叫兒子把陳叫到家中來。死者對兒子說，她到樓下一間士多看看有沒有公公（據說一有外匯寄返，共家稱在新加坡，常「轉的」）的信。但一去沒有回家。

昨天下午，死者丈夫在家中，突有警察來通知其妻死訊，說是她在深水埗順寧道三十和三十二號之間的西湖公寓（二樓）內二三號房遭人殺死。下午四時，警方將陳帶返公寓，並在床底下搜出一把旗新的菜刀。據死者的左腦及頭部中刀致死，被捕的陳某被控謀殺，已被落案控告「謀殺」罪名。明天在北九龍裁判署提堂。

據公寓的人說，死者是昨天上午十時到來租了二三號房，是以三元租一點鐘，那裏的人說，因此未在牌上登記。死者是公寓有寫上名字，後來又有一個穿西裝衣服的五十多歲男人到來找她，事後該男人失了蹤影。

昨天下午二時，一個叫英姐的公寓職工發現二二三號房門虛掩，好奇地探頭一望，赫然見到死者滿身鮮血，臥倒血泊中，於是報警，警方在死者遺物中發現了兩張當票，因此按址找到其家。據說，死者當時只穿短內褲。

【本報訊】昨晨十時許，深水埗醫局街八十八號華美工業大廈九樓的華興實業公司二樓工廠，突有人持着菜刀向張姓男子行刺，另一名被刺傷，兇手留在現場，被拘捕。

張義季被人刺殺後，倒在血泊中，警察趕來，……

張義季爲華興實業公司是一間假髮廠。死者張義季，五十二歲，是該廠的管工；傷者吳富昌，四十餘歲，是假髮工人。

樹膠塑膠業總會歡迎范錦明榮歸

【本報訊】港九樹膠塑膠業總工會，昨晚歡迎光榮出獄戰友范錦明。

范錦明是於一九六七年港英出動「防暴隊」襲擊工會時，被無理拘捕及判入獄的。昨晚歡迎會上，工會負責人讚揚范錦明敢於鬥爭的精神，范錦明在會上控訴港英的法西斯罪行，並表示要心跟隨工會，發動羣衆，奪取反英抗暴鬥爭的更大勝利。會上還演出革命文藝，向他致意。

烏龍「捉賊記」

老爺警車 有力上斜 賊車飛遁 事主吹啤

【本報訊】前晚，有「烏龍」警車追趕賊車的怪劇，結果賊車逃去。

二十九日凌晨四點多鐘，有一個夜歸男人行經荷李活道附近，看見前邊有四個賊，綁着一個年約十七歲的青年，停在一架私家車旁，鳴之警察局報案，警察趕來，……

夜歸者忙着報警，……

賊，鳴……警察到場，……

此時，……立即上私家車逃走，……

兩輛架着AH八四×號私家車開足馬力向英皇道疾駛，警車即尾隨追，賊車上天后廟道斜坡，若非警車有力，緩緩爬行，只得把警，眼光光睇住賊車逃脫。警車上的警察最後只好……

賊車……分頭兜截，最後在……

竊賊又抬電視機 商戶損失五千幾

【本報訊】前晚九時至昨日上午九時，灣仔菲林明道七十號二樓一間公司寫字樓遭竊賊爆竊，偷去四座電視機，共值五千六百多元。

竊賊是打破二樓的窗戶後進入公司內行竊的。

前晚六時五十五分至昨晨八時廿分之間，中區士丹利街二十號三樓一間公司被竊賊光顧，偷去現款二千多元、一個打火機、一個手錶、一副電動鬚刨及一枝墨水筆。竊賊是沿水渠爬上三樓，然後打開一道未上鎖的窗戶後入內行竊的。

警祝國慶廣泛展開 觀塘各區活動多樣

船機藤器理髮剷漆等亦定出活動內容

【本報訊】港九各界同胞紛紛展開籌備慶祝國慶工作。

觀塘區各界慶祝國慶籌委會，日前再舉行籌委會議，與會者交換了各分區或各業的籌備情況，落實了多項工作。

與會者高興地聽到：咸田區坊衆今年第一次組織起來，共祝社會主義祖國的光輝節日。該區籌委們通過與羣衆談心，了解了羣衆的思想情況，很多人都熱情的表示要參加慶祝，使籌備工作有了底。該區初步決定到時舉行一次街坊酒會和一次街坊聚餐。

鯉魚門區坊衆，也以興奮的心情，決定今年首次歡祝社會主義祖國國慶節。

觀塘區各界的圖片展覽，已定九月七日至十四日舉行；九月廿八日舉行電影酒會，十月四日聯歡晚會。牛頭角、油塘、雞寮、秀茂坪、鯉魚門等區坊衆，正在密鑼緊鼓排練文藝節目，準備到時在各該區若或觀塘各界的慶祝會上演出。

香港華人船主司機總工會慶祝國慶籌委擴大會議，於廿四、廿五日舉行，籌委們表示要做好聯絡工友工作，廣泛推動小輪工友及家屬們參加慶祝國慶活動，活動內容包括電影會、旅行等，並定於九月十七、十八、十九日一連三晚，與海員及海運工人在工人俱樂部舉行預祝國慶文藝聯歡會，十月一日下午七時在會所隆重舉行慶祝酒會，二日、三日一連兩晚舉行國慶聯歡大聚餐。

港九籐器受藤總工會於八月廿九日召開第一次慶祝國慶籌委會議，選出各部人選，定出各種形式的慶祝活動，如舉行聚餐、酒會、旅行、電影等。並定於十月一日在會所舉行酒會，十月二日在快樂酒樓舉行大聚餐，其他活動另定日期舉行。

理髮室職工總會於日前舉行會議，討論籌備慶祝二十周年國慶節，即席組成籌備委員會，負責有關慶祝的籌備工作。並決定於九月卅日及十月一日在油麻地金山樓舉行聚餐聯歡。

礦產業職工已於日前組成慶祝中華人民共和國成立二十周年籌備委員會，定於十月四日舉行盛大聯歡聚餐。

港九船務剷漆油漆工會日前成立了慶祝二十週年國慶籌備委員會，並舉行了第一次會議。決定於十月一日晚上分港九區分別在紅磡多慶樓及西灣河支部舉行盛大聚餐，熱烈慶祝。

赤柱監又出人命 一被囚者告吊死

【本報訊】赤柱監獄一名犯人昨晨被發現在倉內吊頸自殺斃命。死者吳平，五十七歲，兩年前被控意圖謀殺，判入獄七年。

中總香港區醫療所 昨日揭幕明天應診

開幕酒會昨舉行中總負責人親自款待

【本報訊】香港中華總商會昨日中午在中總九樓禮堂舉行酒會，慶祝該會開辦香港醫療所開幕。昨日中總會長王寬誠、高卓雄、湯秉達、鄧典初、梁燦輝、司徒榮、林、黃堅等，接待參加開幕酒會會董、會員及來賓。

中總香港醫療所設於中總大廈四樓四〇六、四〇七室，已定於九月一日開診。凡屬中總會員、團體會員所屬會員、商號會員職工以及會員親友，均可憑證到診。診症醫藥費二元，針藥及注射費不超過二元。該會九龍診所設在彌敦道五二八、五三二號永僑大廈七樓。

昨日中總會董、會員紛到場參加酒會，並送花籃致賀。

人民畫報 第八期到港

【本報訊】「人民畫報」一九六九年第八期已自北京運港，即日起在港九新界發行。

本期畫報以頗多的篇幅報道祖國廣大革命人民認眞學習「九大」文獻，學習毛主席關於無產階級專政下繼續革命的偉大學說，決心完成「九大」提出的各項戰鬥任務，奪取更大的勝利的情形。「人民畫報」每冊定價港幣一元，今日起在港九新界各書局、國貨公司、愛國戲院和報攤供應。

洋衣工會關心工友 明起展開失業登記

【本報訊】港九洋衣工會鑒於該行業目前處於淡季，不少工友陷入失業困境，工會關心工友生活，決定展開失業登記。由一九六九年九月一日起至九月十日止，凡屬洋衣業失業工友，均可回工會登記，以便進行救濟。工會地址：九龍佐敦道三十七號七號閣樓；福利部地址：中環結志街七號T座大樓。

昨光榮出獄受熱烈歡迎 水務受迫害十九理監事 重申復工權益不容剝奪

斥港英製造新迫害做法是法西斯暴行

【本報訊】十九名水務局華人職工會現屆理監事，昨晨光榮歸來，受到水務工會及工人們的熱烈歡迎。他們是七月廿二日遭港英當局非法判刑投入黑獄的，昨晨工人們都熱情地向他們活學活用毛澤東思想堅持鬥爭，表示向他們學習、致敬。

這些水務局罷工工人再一次怒斥港英製造新緊張、新迫害，對水務工人及愛國同胞進行新挑釁。他們指出，他們是全體水務工人選舉爲理監事，這是他們的光榮。他們仍持有水務局服務證件，仍有工資在水務局，因此復工問題是罷工工人應有的不容剝奪的權益。但是港英當局不講理，製造了新迫害，搬出所謂「職工會條例」，對他們進行非法審訊，將水務局廿三名現任理監事非法判刑，港英這種做法是徹頭徹尾的法西斯暴行。

昨日光榮歸來的十九名工人是：劉文成、吳稠業、顧錦興、黃志強、陳偉文、黎遇、蔡合穗、黃和坤、譚樂、胡水容、梁積光、曹德健、鄭芬、何煥有、陳錦耀、陳國基、趙俊祺、劉仲、陳九苟。

車禍昨奪三命

三宗失事俱在新九龍區發生

【本報訊】昨日下午十二時五十分，油塘灣道發生一宗車禍，一名五十歲婦人被一輛後開的貨車撞倒，在送院途中不治斃命。

昨日上午八時零五分，觀塘道近彩雲里處一輛貨車撞倒一名駕駛電單車的男子，該男子身受重傷，在醫院中不治死去。死者名陳錦南，三十六歲。

昨日上午八時二十分，彩虹道與聯合道交界處，一名五十三歲婦人唐演貞，被一輛的士撞倒重傷，在醫院中延至昨日中午十二時十二分不治斃命。

界限街兩賊截劫 事主受傷失二千

【本報訊】昨日上午十時卅分，九龍界限街近荔枝角道發生一宗街頭截劫案，一男子失去二千元。

據悉，該男子行經上址時，遭遇兩個陌生男子用鐵器襲擊，頭部被打傷，昏倒在地上。甦醒時，發現身上現款二千元遺失，事後報案。

書院女自殺 年僅十三服滴露

起因是功課多成績差受責

【本報訊】一個十三歲的聖××書院學生陳××，因功課負擔重學業成績不好，據說被責，竟在昨日下午三時許潛服滴露，後被送醫院。陳女在上述書院讀中一，家有兄長。住筲箕灣明華大廈五座二樓四×五號。

大地牌·三魚牌·紅日牌·天壇牌·小鴨牌·白熊牌·咪咪牌

愛祖國 用國貨

萬新有限公司、國貨公司聯合舉辦

國產服裝優待學生週

日期由八月十六日起

優待週期內門市零售價格

短袖恤類	
大地牌棉滌綸短袖男童恤	$ 4.00 起
三魚牌棉滌綸短袖男童恤	$ 4.00 起
紅日牌棉滌綸短袖男童恤	$ 4.50 起
天壇牌棉滌綸短袖男童恤	$ 4.50 起
咪咪牌棉滌綸短袖男童夏恤	$ 2.50 起
咪咪牌棉滌綸短袖女童恤	$ 2.50 起
長袖恤類	
大地牌棉滌綸長袖男童恤	$ 5.00 起
三魚牌棉滌綸長袖男童恤	$ 5.00 起
紅日牌棉滌綸長袖男童恤	$ 5.50 起
咪咪牌棉滌綸長袖男童恤	$ 3.00 起
咪咪牌棉滌綸長袖女童恤	$ 3.00 起
短西褲類	
大地牌卡其男童短西褲	$ 2.50 起
大地牌卡其女童短西褲	$ 2.50 起
白熊牌白斜男童短運動褲	$ 2.00 起
長西褲類	
白熊牌白斜童運動長褲	$ 3.00 起
大地牌卡其男童長西褲	$ 3.50 起
大地牌線斜男童長西褲	$ 5.00 起
小鴨牌卡其女童長西褲	$ 3.00 起
大地牌線斜女童長西褲	$ 5.00 起

請到港九新界各國貨公司參觀選購

適應學生開學需要 減輕家長經濟負担

天壇牌·小鴨牌·白熊牌·大地牌

國產傢俬週

北京 上海 天津 大連 青島 漢口 廣州 廈門 福州 廣西

全國各省市出口傢具均備

九折優待

分期付款·免收利息

華貨 裕國

九龍彌敦道241號—243號

新蒲崗彩虹道32號—34號

中國皮鞋有限公司

爲適應廣大學生開學需要

學生鞋 書喼 書包

九折優待 最後三天

門市部：灣仔道95號、軒尼詩道414號、彌敦道592號、彌敦道689A號、大埔道29A—B號、青山道367號、紅磡馬頭圍道32B號、荃灣沙咀道283號、元朗福康街2號

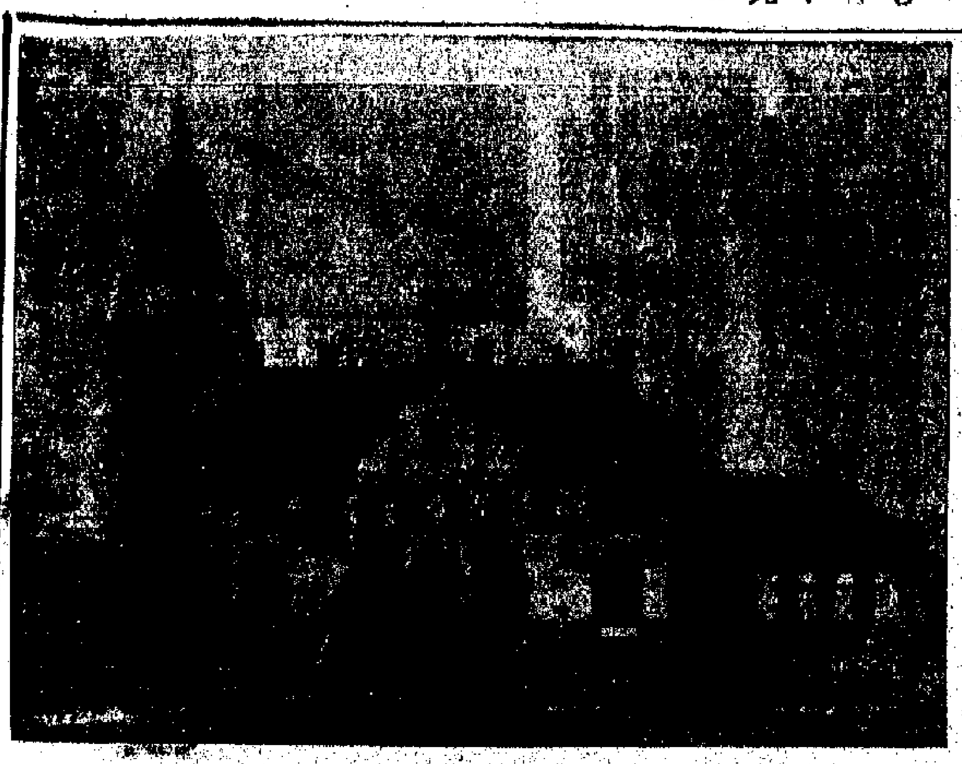

德國在山東強築之膠濟鐵路的青島車站

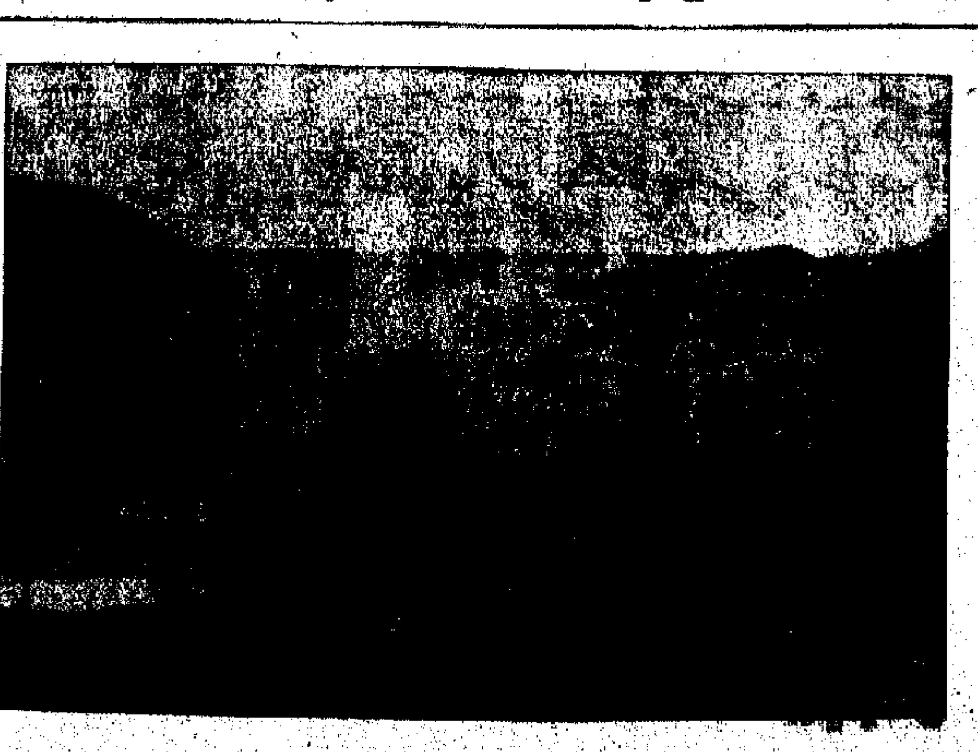

一八九八年，俄國也強租旅順為軍港。

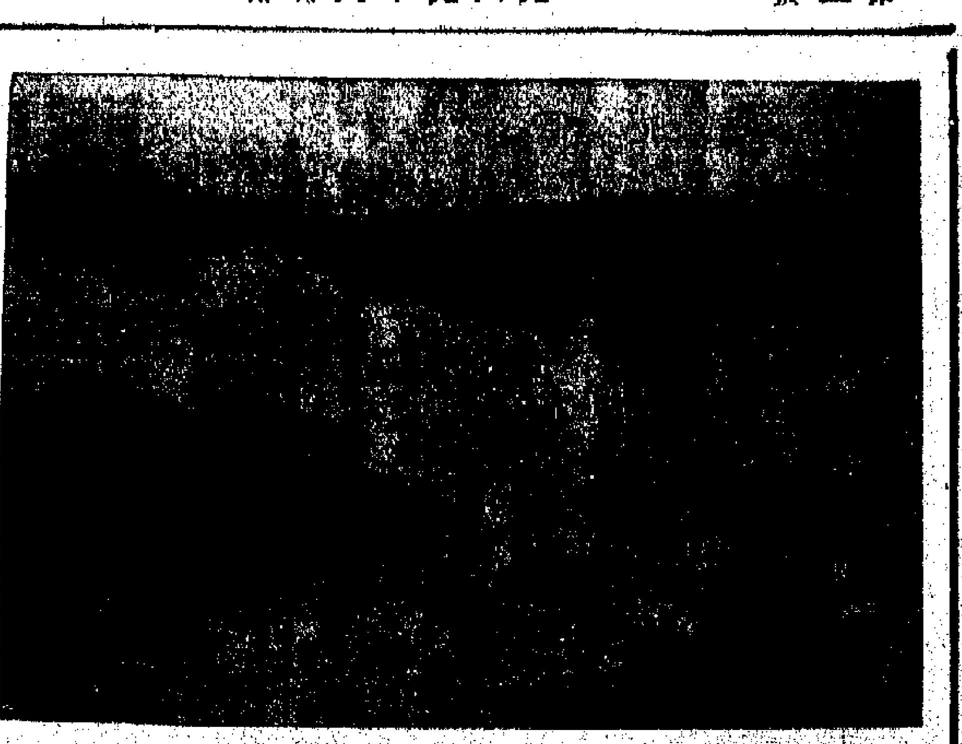

一八九六年，日本竟深入到重慶去強租「租界」。

「吸毒文化」

當思

[illegible]

我石油工業跨大步

向暉

自力更生的道路是一條通向勝利的康莊大道。[illegible]

[illegible]

大慶油田的開發是在一九六〇年開始。當時，石油工人從四面八方聚攏到大慶來，在那荒蕪的「上有青天一頂，下有草原一片」的惡劣環境裏，以驚人的毅力和勇氣，依靠毛澤東思想，苦戰三年，終於把大慶油田奪下了。在這個過程中，工人們發揮無比的創造力，戰勝了重重困難，例如解決大慶原油的集輸問題，就是一個極為生動的事例。大慶油田原油的特點是黏度大，凝固點高，不易輸送。在國外，輸送這種原油往往採用蒸氣伴送，這個辦法投資大，建設慢。大慶工人針對這種原油的特點，反覆實踐，獨創了一套嶄新的原油集輸流程，找到了一個多快好省的方法。經過生產實踐，證明這種新式的集輸流程質量好、成本低、效率高，是世界第一流的先進技術。

在三年來的文化大革命中，大慶油田的生產躍進到一個新的水平。油田的兩個鑽井隊，於一九六六年創造了單機全部鑽進十萬米的世界紀錄，並完成了大批技術革新的項目，製成了油井下射孔取油無槍身射孔彈。工人研究成功先進的採油工藝，使油田壓力始終保持穩定，油井能夠保持自噴。去年，大慶油田的原油生產和原油加工都提前完成國家計劃；油田建設規模和生產水平提前兩年多達到了第三個五年計劃規定的指標。

九年多來，大慶工人依靠自己的艱苦努力，[illegible]

大公園

史與圖

楊遠略編述

各帝國主義或則強割中國領土，或則強索租借地和租界，或則強求建築鐵路甚至攫奪鐵路，佔用軍港，總之掠奪不擾，都來爭啖中國。

它們除了進行軍事、政治、經濟的侵略之外，還利用傳教為手段，由通商口岸直到窮鄉僻壤，遍設教堂，從思想上麻醉中國人民，甚至企圖藉此「幫助中國歸化」。它們在輸入鴉片之外，又再輸入這種「精神鴉片」，更顯得心懷叵測，陰險毒辣了。

如果簡單地總括一下甲午戰爭後，列強在中國的勢力範圍，情形是這樣：長城以北屬俄，揚子江流域（十省）屬英，山東屬德，雲南、兩廣屬法（一部分屬英），福建屬日。它們爭奪鐵路建築權的結果，英國得了二千八百哩，俄國得了一千五百三十哩，德國得了七百二十哩，比國得了六百五十哩，法國得了四百二十哩，美國得了三百哩。到此，德皇威廉二世所說的「瓜分大清帝國」的形勢，已經形成。

這種侵略所造成的日益深重的後果，當然要引起中國人民的反抗！（四）

熱風冷雨

水天隆

一字之差

在劫案頻生中，警務處長將官立即執行「一舉破案」大計。如果是「一舉破門」大計，則達當廠的工人已領教過了。

有如預告

「市政局落成助理處長」表示，對付小販不惜採「恐嚇行動」。有人認為，小販的「片」數恐怕要上揚了。

倒米壽星

有人向製麵商然議，為了要追上時代，要製耐飽麵食。這個建議，豈非要製麵商人宥倒吊。

五角大樓的秘密

（美）麥克連　著　佚名　譯

九二、看不起小城市

[illegible]

兩個家庭　兩種人生

——談長城新片「我的一家」

魚化龍

[illegible]

省開支貨倉當影棚

章紀

[illegible]

有事「九九九」

廣東先生

[illegible]

留蘇見聞錄

新谷明生　足立成男
佐久間邦夫　原田幸夫

余以謙　譯

七八、蘇青年為賺錢而當兵

[illegible]

京都・大華：第十一天　今天五場　滿池春色　歐洲公司色情味香全彩巨片
國泰・珠江：今天獻映　我的一家
總統・海運・國華：今天五場　相思曲；南國・海運：女性的秘密
利舞臺・文華：第二週　今天五場　女性的秘密
樂聲・百老匯：今天五場　死裏逃生
新華：今天仍五場　橫衝直撞過三關
南華・新聲・高陞：未婚夫妻；佳人有約；樑上佳人；金殿福星；新沙的風華行；香銷十二美人；今天正場　我的一家
快樂・都城：今天五點半公映　五姑娘；明天　陳姑追舟；今天正場　我的一家

與工農兵相結合

這條路我走對了

山東省乳山縣育黎公社知識青年　李培中

在廣闊的天地裏成長

一九六四年九月，我響應毛主席的偉大號召，由青島市來到乳山縣育黎公社汪水大隊安家落戶。幾年來，在毛澤東思想哺育下，在階級鬥爭、生產鬥爭和科學實驗三大革命運動中，我的思想感情發生了變化。現在我深刻地認識到，與工農兵相結合這條路，我走對了，越走路子越寬廣，越走心裏越亮堂。

初經考驗

開始到農村，我思想鬥爭很激烈，覺得自己念過大學，到農村和土坷打交道，豈不是「埋沒」人材。也有人對我說：「你是工人家庭出身，又是大學生，下去不久就會調上來。」就這樣我抱着試試看的態度下了鄉。

到農村後，一系列新的考驗伴隨而來。做飯子，燒出三樣色：鍋的一面黑，表面黃，中間不熟發白。上山幹活，累得腰痛腿酸，飯也不想吃，動也不想動。我的思想動搖了。怎麼辦？是臨陣逃跑，還是堅持下去？在我思想鬥爭最激烈的時候，我房東貧農丁大爺親切地對我說：「小李子，吃得消嗎？」我搖了搖頭。丁大爺說：「比起城市來，咱這裏暫時是苦一點，可是比起舊社會，咱可是上了天堂啦！」接着，用他血淚斑斑的家史，對我進行階級教育，最後還送給我一本「毛澤東著作選讀」，要我好好學習。晚上，我躺在床上翻來覆去睡不着，丁大爺對舊社會的血淚控訴，扣打着我的心。在萬惡的舊社會裏，我們一家人也是沒穿沒吃，受盡欺壓。可是，如今我卻忘了本。想到這裏，我一骨碌爬起來，靠近油燈打開毛主席著作閱讀起來：「看一個青年是不是革命的，拿什麼做標準呢？拿什麼去辨別他呢？只有一個標準，這就是看他願意不願意、並且實行不實行和廣大的工農群眾結合在一塊。願意並且實行和工農結合的，是革命的，否則就是不革命的，或者是反革命的。」我不願走與工農相結合的道路，追求安逸舒適，這哪裏還有一點革命的味道？我越想越覺得危險，越想越慚愧，我下定決心要走與工農兵相結合的道路。

下鄉後不久，貧下中農送我到果業隊參加勞動。五十畝果園，由於缺乏管理，產量很低。我們決心在山腳下打井，改變果園的落後面貌。打井是重活，為了磨練自己，我爭着下井，經過艱苦奮戰，終於打成了果園中的第一眼井。冬季，剪枝很艱苦，刺骨的寒風夾着碎雪打在臉上，像針刺刀割。手凍僵了，拿不住剪子。我們還是堅持戰鬥在山坡上。為了加強果樹管理，我就長時間住在山上。經過幾年艱苦奮戰，果園實現新顏。果園擴大到了一百五十畝，產量大增。

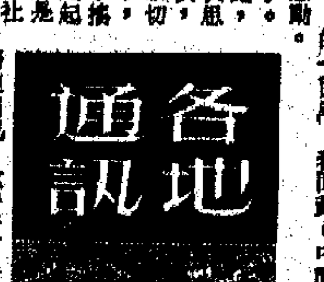

各地通訊

「吐故納新」

開始下去，為了和貧下中農打成一片，我脫掉了大皮鞋，穿上了貧下中農的鞋，學習他們的口語，以為這樣就算農民了。但是，貧下中農仍然搖頭說：「你和我們還不一樣，俺挖大糞習慣自然，你就躲躲閃閃。」這個批評，真是一針見血，說得我臉上火辣辣的。有一天貧下中農們領我去挖大糞，到了糞坑邊，我左顧右盼，沒處下腳，心想，要是穿上高筒水靴，再戴上一副橡皮手套，就好了。貧農丁大爺看透了我的心思，意味深長地說：「……咱莊稼人就是親糞，愛糞呀！小李，咱們下去挖吧！」我不顧自己跟着跳下去，我從來沒幹過這個活，力氣用得不少，糞水濺得滿身，汗水濕透了衣衫，還趕不上人家。休息的時候，丁大爺拍着我的肩膀說：「一回生，兩回熟，習慣了，也就不怕髒水臭了。行，小李子，好好幹吧！」

聽了丁大爺的話，我心裏又慚愧，又熱呼。回家後，我點起油燈，拿起毛主席著作。毛主席教導說：「最乾淨的還是工人農民，儘管他們手是黑的，脚上有牛屎，還是比資產階級和小資產階級知識分子都乾淨。」毛主席的教導給我很大教育，我決心放下知識分子的臭架子，從頭學起，脫胎換骨，來一番徹底改造！

有一次，我往果園裏挑糞，不小心把糞桶子弄倒了，大糞撒得滿地都是，我就用手一把一把地往裏捧。貧下中農見了點頭稱讚說：「行，小李子，有點農民味道了。」以後我挑起擔子就越發有勁了。

思想感情變了，就更覺得貧下中農可親可敬了。一個老貧農，癱瘓十幾年動不得。我有空就給他擔水、挑水，他頭髮長了，臉髒了，我就給他剃頭、洗臉，就是給他端屎倒尿，也不嫌髒了。

五年來，我在貧下中農的不斷教育和幫助下，在思想上不斷「吐故納新」，和貧下中農越來越近了。

偉大領袖毛主席教導我們：「世界觀的轉變是一個根本的轉變。」在世界觀的改造方面，這僅僅是開始，我決心更加努力地活學活用毛澤東思想，更加放心地接受貧下中農的再教育，在三大革命運動的廣闊天地裏，在農村的大風大浪裏，滾一身泥巴，煉一顆紅心，緊跟毛主席，幹一輩子革命！

千里修耙

——記瀋陽紅旗農業機械廠支援農業的故事

新風集

事情發生在今年四月份，地處祖國東北邊疆的黑龍江省林口縣亞河公社亞河生產大隊的社員們，在黨的第九次全國代表大會的鼓舞下，認真響應毛主席「團結起來，爭取更大的勝利」的偉大號召，掀起熱火朝天的春耕生產新高潮。就在這大忙時刻，新買來的一台二十八片重型缺口耙突然發生了故障，停放在地裏不能使用了。社員們聽說這台日夜奔跑在田野裏的重耙發生了故障，十分焦急而又關心地進行着檢查，經檢查發現這些零件本地沒有，怎麼辦？這時，社員們就想起了毛主席「只有工人階級最有遠見，大公無私，最富於革命的徹底性」的偉大教導，決定給這台耙的製造工廠寫封信，請他們協助解決。

兩三天後，一封地址陌生的信寄到了遼寧省瀋陽紅旗農業機械廠。廠革命委員會和廣大職工收到這封相隔數千里遠的農村的來信，十分高興。當打開信一看，信上所說的情況使他們感到意外，因為他們出廠的產品都是經過再三檢驗的合格產品。同類型產品出廠數量很多，使用效果都很好，而這台耙為何偏偏發生零件損壞事故，影響社員們春耕生產。怎麼辦？當晚，廠革命委員會就帶着這個問題召開了全廠職工大會。在會上，經過學習，工人們一致表示：只要對人民有利的工作，我們堅決去幹。當場決定成立了由老工人、技術人員參加的搶修小組，前往亞河生產隊幫助社員們修好耙，讓社員們更好地奪取農業大豐收。

當時廠內沒有所需要的多餘零件，工人們就連夜開動機器，製作和加工需要的零件。然後，就派搶修小組的三名同志攜帶着零件，乘火車奔赴兩千多里遠的黑龍江省林口縣亞河公社生產大隊。

當瀋陽紅旗農業機械廠派人專程來亞河生產隊修耙的消息傳開，社員們都興高采烈地跑到車站來歡迎。

這三名工人同志到達亞河生產隊後，飯沒顧得上吃，水沒來得及喝，就投入了搶修工作。經仔細檢查，工人們發現損壞的零件是因為社員們在裝配時，由於缺乏技術經驗，有些部件裝配不適當，以致造成了使用時個別零件損壞或彎曲的現象。

毛病找到，新的困難又出現了。這裏還是初春，寒風凜冽，又下起雨來，在野外進行搶修確實有些困難。但用戰無不勝的毛澤東思想武裝起來的工人階級，一不怕苦，二不怕死。有困難，工人們就堅持在雨地裏幹，沒有校正彎曲部件的高溫加熱設備，工人們就想方設法，找來大錘，一錘一錘地打，一次不行，兩次、三次……直到校正為止。……

……當社員們眼看着自己的新耙又恢復了生機，又重新奔跑在春耕第一線時，人人歡欣鼓舞，個個拍手稱讚。……「我活了幾個朝代了，……而現在毛主席領導下的新中國，大城市裏的工人師傅跑到兩千多里路，到咱山溝來給修耙，分文不要。這都是毛主席領導的好啊！俺貧下中農一定要聽毛主席的話，抓革命，促生產，支援祖國社會主義建設和世界人民的革命鬥爭。」

·傳智·

「決不能多要」

江西吉安縣值夏公社洋田大隊第七生產隊貧農社員、軍屬劉名榮，和他的兒媳婦，擔着隊裏今年豐收的油菜籽，到值夏公社糧站榨油換油。過秤後，會計說：「一共三百一十斤。」劉名榮一聽比原有的多了幾十斤，他立即想起偉大領袖毛主席關於要學習白求恩「毫無自私自利之心」的偉大教導，便對會計說：「沒有這麼多，你算錯了，請你再算一下。」會計用算盤又算了一遍，還是說：「沒有錯。」劉名榮說：「我沒有這麼多的油菜籽，決不能多要，還是請你核對一下！」會計一筆一筆地核對之後，發現果然錯了。原來把一筆九斤八兩的油菜籽數錯記成了九十八斤，這樣就多了八十八斤二兩。在場的群眾和幹部十分感動，個個稱讚劉名榮這種毫無自私自利之心的精神。大家說：「你對毛主席著作學得好，是我們學習的好榜樣。」

新華社通訊員

新道德·新風格

新人新事

列車上搶救難產婦

呂達

五月十五日的夜晚，從瀋陽開往大連的三〇六次列車，滿載着來自各地的旅客向大連疾駛。凌晨兩點鐘，列車到達蘆家屯車站，一位就要臨產的年青孕婦提着個大包袱上了車。列車長宋桂蘭和列車員滿懷深情地幫她找到了合適的座位，從關懷的問候中得知她叫張桃，這次是要到大連住院待產的。

列車在飛馳前進時，產婦突然肚痛難忍，在座位上左右折騰着。「各位旅客請注意！我們列車裏有一位孕婦要分娩了。那位是醫務工作者，請快到列車長辦公室來！」廣播員的喊聲，猶如指揮員下達了戰鬥命令，許多旅客，其中有解放軍的女戰士，出差的女幹部，從農村來的貧農老大娘和大嫂，一齊奔向車長辦公室。大家無比關懷地把產婦送到了軟席車廂裏。正在這時，一位哈爾濱來的女醫護人員，隨着廣播的聲音急忙走到產婦面前。這位女醫護人員看見產婦腹痛難忍，又得知她這次懷的是第二胎，第一胎因難產剖腹取嬰，預料這一胎也難免要剖腹，心情萬分焦急。怎麼辦？在列車上作剖腹產手術是不可能了，車上一沒有手術器具，二沒有手術條件，弄不好，產婦和嬰兒都有生命的危險！人們的心情更加緊張起來。……發出了搶救難產產婦的緊急廣播。這時，從金縣上車的一位大連傳染病醫院的女醫生，來到急救室。

列車長宋桂蘭把列車上僅有的十三個工作人員抽出五個，參加由醫務人員和其他旅客組成的搶救組，全力以赴進行搶救。大家在毛主席像前莊嚴宣誓：「下定決心，不怕犧牲，排除萬難，去爭取勝利。」搶救組的女共產黨員、大連傳染病醫院的女醫生周滿榮，對大家說：「我們要分秒必爭地搶救，爭取時間就是勝利！否則產婦流血過多，就有生命的危險呀！」女列車長、共產黨員宋桂蘭對大家說：「為了搶救親人，我決定，從現在起，把三〇六次慢車改為特快列車，用最快的速度把產婦送到大連婦嬰醫院。」總調度接到加急電報後，同意了這個意見，並向三〇六次列車司機下達了命令，於是列車用特快的速度向大連飛馳。

廣播員把慢車改特快的緊急決定通告大家，旅客們你一言，我一語，紛紛表示：「為了產婦母子的安全，我們在那裏下車都行。」

列車終於提前趕到了大連站，救護車已在站台上作好了一切準備。車一進站，一直護理在產婦身邊的大連傳染病醫院的女醫生周滿榮，不顧自己有嚴重的高血壓病，用盡全力，抱起滿身是血的產婦走出車廂。就在這時，她耳邊響起毛主席關於為人民服務要「完全」、「徹底」的偉大教導，和其他同志登上汽車，護送產婦到醫院。

大連婦嬰醫院產科的醫護人員一看送來這麼一個血人，急切地想了解一下產婦的情況，就問：「你們誰是她的家屬？」就在這時，所有跟來的列車長、列車員、醫生、旅客都異口同聲地說：「我們都是她的親人！醫生同志，你需要什麼你就說吧！」

經過三個多小時的搶救，這位產婦終於脫險了。壓在人們心頭的千斤重石，也隨着嬰兒的降生而落了地。這時已經是上午九點多鐘了，大家誰都沒吃飯，但誰都不覺得餓。當列車員和車上的工作人員和旅客們到產房看望產婦時，產婦激動的熱淚直流，緊握着列車長的手，半天說不出話來。最後她說：「感謝毛主席救了我們母子的命！謝謝五湖四海的親人對我的關懷和幫助。」她激動地高呼：「毛主席萬歲！毛主席萬萬歲！」

「醫生能不能搬磚頭」

過去有一種說法：醫生不能搬磚頭，說什麼醫生參加勞動，手上的皮膚粗了，感覺就不靈敏，開刀時就不靈活。……這也就是說，醫生不能參加勞動，也不需要參加勞動。

我過去在醫學院校讀書，灌輸的是「聽診器一掛，可以走遍天下」，「有了技術就有了一切」，技術是「鐵飯碗」等一套東西。我中了這些毒，一心想在醫學上冒尖，成名成家。可是，調來解放軍醫院以後，我把這種小算盤碰得粉碎了。這裏的醫務人員經常參加勞動，搬磚頭、運石子、挑糞、種菜，什麼都幹，還經常到生產隊去勞動，衛生工作也做得很出色。這對我教育很大。毛主席教導我們說：「知識分子要勞動化」。實踐證明，毛主席的教導是偉大真理。

作為一個醫生，不參加勞動鍛鍊，不改變資產階級思想，不接受工農兵再教育，就不可能和工農兵有共同的思想感情，就不可能全心全意地為人民服務。……

破舊立新

「護士能不能多嘴」

解放軍某部醫院護士　任　伍

……

潮海雄風

梁羽生

第九回　宿怨難消拚劍陣　師恩圖報鬥魔頭

……

橫禍

鄭蘇

二三八　意外

……

賣妻記

（二三八）

……

香江異聞錄　幽

虹橋

林源

七七　大家要齊心

……

小說林

阿蘭已無父母

懶人新記

……

半月文藝

故友

海辛

……

（完）

水上列車（作品評價）　黃瑞雯

論放大

謝任民

在攝影操作中，底片是一項中間物。它的特點，就是將被攝體的明暗色階作相反的表現。被攝者的深色至更深色，在底片上就是淺色至更淺色。攝影的最後成品是成為正像，一般是印在紙上。照片的色階也正好跟底片相反，但跟被攝體則是恢復完全一樣。這就是由被攝體的正像，到底片的負像，再由底片的負像到照片的正像。

這並不單是技術的過程。一張照片的製作在全面意義說來，是含有美學成份的。

攝影操作中有了底片作為中間橋樑，它有兩大好處：

一、不必要因為要拍攝多大尺寸的照片，就要用多大尺寸的相機去拍照。如果沒有底片的話，要一張二十吋照片，就非要用二十吋的相機不可。

二、沒有了底片，製作照片時就不能夠加入美學的處理。

放大，就是採用光學的放映方法，將底片的影像放射到另一平面之上。感光的放大紙就是放置在這一平面來接受放射的光線。放大的方法跟放映電影或放映幻燈片的方法是一樣的。放射出來的影像大小可隨意調整，可不跟底片一樣大小。由於這些放映，通常都是將影像擴大，很少縮小的，所以習慣上就叫做放大過程了。事實上使用這些光學放映方法，也一樣可以得到縮小的照片的。

剛才所說的第一點是特別重要的。今天所有業餘用的照相機都是小型的，就是職業攝影所用的相機，大部份的底片尺寸都比之需要的照片為小的。使用放大方法，小張相底片可以成大張照片，所以照相機的製作，愈來愈精巧了。

一張底片，每每用途的不同，有時須要大張照片，有時則須要較小張照片的。如果沒有了底片，那就沒法滿足要求了。

至於第二點，有了底片之後，我們可以採用各項的放大和構圖方法，從一張底片製作出多種不同的照片。有時就算影像相同，但色調效果可以完全不同。如果沒有了底片，就不可能產生這許多變化的。

攝影術發明初期，相機都比較大，製作照片時通常都是用印晒方法。印晒，就是底片和感光紙緊密貼切，透過光線使相紙感光。這樣得來的正像照片跟底片就完全是一樣的。這一項操作，在設備和工作上都比較簡單，但變化性能則較少。今天，卅五毫米的全格機和半格機十分流行，就算是存入相簿之內，也都要用放大照片了。

有研究的業餘人士，印晒照片則是作為鑑定底片之用。特別是人物的臉部表情，在相反色階的底片中，是不容易看得準確的。先晒成照片看，鑑定時就多少有些幫助。

放大照片的需要是不成問題的。一張底片應放成多大的照片，可從這三點來加以考慮：

一、照片的用途；

二、影像的表現；

三、影像的質素。

第一是說照片要來作什麼用的。照片的大小要根據用途來決定。我們不能用一張二十吋的照片放入貼相簿，也同樣不能用一張市士咭排在客廳上。我們可以將照片分為極大、大、中、小四種。但這並不是任何底片都能放出這四種照片的。主要是決定於影像的表現跟影像的質素。

小張底片——五吋以下大小的照片，是業餘人士用來貼入相簿的。沖晒店每天做得最多的就是這類照片。目前大都是用射印機和自動沖洗機，自動化操作的了。

中張照片——五吋至十吋大小照片都屬於這一類，這是報紙、雜誌、廣告目錄以及其他專業使用的，大都是這類照片。影樓櫥窗陳列的也大都是這一大小的照片。

大張照片——由十吋到二十吋的照片都歸入這一類。主要是有研究的業餘人士以及專業工作者用來作展覽之用的。一般家庭客廳掛的，以及廣告用途而陳列的照片，也大都是這一大小的照片。影像質素不夠是不宜於放大這類尺寸的。

極大張照片——二呎以上直至鋪滿牆壁的大照片都歸入這一類。主要是為了裝飾或大規模展覽之用的。放大這類照片，在感光和沖洗方面須要特別的設備的。

這種分類方法純粹是從功用方面來說的，事實上選擇照片的大小還要考慮到光學以及心理等因素，特別是作為展覽，以及不再經過印刷複製的照片，更要考慮到這些因素。其中較為重要的是觀點的遠近問題。

我們知道要使一張照片從視覺上有準確的透視和影像的比例，觀點（即眼睛）離開照片的遠近，應該跟用來拍照時的鏡頭焦距相等。譬如一張卅五毫米的全格原張照片，用五十毫米焦距鏡頭拍攝的，眼睛觀看時應該離照片也是五十毫米遠。但在這一短距離內，眼睛是看不清楚的。最理想的觀點距離是十英寸，但一張全格原張照片，離開十吋之後，透視效果不再準確，而細緻層次也看不清楚。

為了補救這一點，主要的方法是將照片放大。當準備在十吋的距離觀看照片時，就要將一張卅五毫米的底片放大到與用焦距十吋的相機拍出來的底片一樣大小。這樣細緻層次得以放大，同時透視效果也就能矯正過來了。

無人問津　老何

黑白初階

黑白（第四七四期）

放大機使用須知

上篇談過了三種放大機（聚光式、散光式、半聚光式）的基本結構與性能，比較起來，以聚光式放大機較為通用。但它所放出來的照片，比起其他兩型的放大機來，仍是有所區分的，不能在性能上有所代替。尤其是容易顯現底片的缺點及使影紋粗糙等。但無論如何，聚光式放大機的用途還是相當廣泛的。例如它的影像比較「硬」（如覺得反差太大，不難獲得柔和的效果。或用柔紙放大，可用性質柔和的像紙和放大法，使影像變得更柔和軟弱）。所以燈泡聚光較強，節省了曝光時間等。以在業餘者來說，假如要裝置一具放大機的話，選擇聚光式放大機是比較適宜的。其次，半聚光式也是很合用，但這型機通常都價格較昂，非必要時，無需花費太大也。

在使用聚光式放大機時，要注意一個重要的問題，那就是：放大機燈泡與聚光鏡、鏡頭三者之間的距離，是有一定的限制的。因為強有力的聚光系統通常光源（發光點）與聚光鏡相距遠近的不同，會使得聚光後，透過放大機鏡頭所得到的放大面積，光線的均勻度有很大不同。如果調整得不好，會使光損失，影響了聚光鏡的效果。

要明瞭這一問題，我們首先應該知道聚光鏡的聚光情形。原來，放大機燈泡發出的光線，經過聚光鏡之後，會在聚光鏡的另一方，把透過的光線重新聚集起來，聚集之點稱為聚光焦點。當燈泡距離聚光鏡較遠時，聚光焦點距離聚光鏡則較近；反之，當燈泡距離聚光鏡近時，聚光焦點距離聚光鏡則較遠。而鏡頭的作用，是把放大機的光線，連同底片的影像，直接投射在放大機下面的承像板上。承像板上的影像，要求由中心到邊緣四角，都有比較平均的光度，然後使放出的照片，不致局部深淺不同。

為了要達到這一目的，經過聚光鏡後，光線聚合的焦點，應是放大機鏡頭位置的所在。也就是說，鏡頭必須在焦點的地方，才能保證把燈泡的光線，平均地投射在承像板上。

不過，由於放大照片的幅度大小不同，事實鏡頭的位置沒有可能永遠都在聚光焦點之內的。當放大的照片幅度較小時，鏡頭與聚光鏡的距離就比較放大大幅度照片時離得遠，而當用六乘九厘米底片的放大機放大一三五底片時，這種差別就更顯著，那時，鏡頭與聚光鏡之距離大為縮短，聚光的效果便不大好了。一般是影像的邊緣（照片的四角）比中心暗黯，所以放大後的照片，邊緣部份的色澤沒有中心部份的深色，加上如果燈泡的位置稍有偏移（移左或移右，總之不在光源的中心處），更會使成像的左或右部，光度強弱不一致，往往不能製作出一張色調均勻的照片。

所以，一般聚光式放大機，在設計上已考慮到這一問題，以補救它的缺點。故聚光式放大機，都可以把燈泡在位置作上下左右的移動，以適應放大各種不同幅度照片的需要。根據上述燈泡、聚光鏡與鏡頭三者的關係，當放大幅度改變時，鏡頭的位置也改變了。調整燈泡的高下，目的就是要把聚光焦點落在鏡頭的位置上。以可放六乘九厘米底片的放大機為例，當放大六乘九厘米底片時，應把燈泡的位置提高，假如作較大幅度放大時，又應把燈泡的高度下降。這樣，才不會造成散焦聚光作用，避免影像光度不勻的缺點。

每部聚光式放大機，都有使用上的限制，原則上某一種放大機，只能適用於某一種幅度的底片，超過了，或太細幅度的底片，是不易獲得理想效果的。因為最大的問題是在聚光的效果，越是幅度小的底片，要放大一定尺碼的照片，就必須把承像板與鏡頭之間的距離拉大，這樣，要獲得光線的時間就越長，減少影像在承像板上的可能性就越大。這時，要獲得理想的放大效果，就需要在放大機的聚光鏡和鏡頭的焦距方面着想。首先要加強光線，盡量集中在小幅度底片的範圍之內，原有的聚光鏡已不能應付，因其把光量分散在較廣闊的放大機，光線不能集中。所以，一般聚光式放大機，都配備有兩套或三套聚光鏡，分別適用於各種不同幅度的底片。例如用標準的一二〇底片（六乘九厘米）放大機，要放大一三五底片時，應附加一個特別的聚光鏡，或把原有的除下，另換上一個專為放大一三五底片而設的聚光鏡等等。

轉換了聚光鏡，聚光的效果是好了，但放大機距離承像板還是相當遠的（反差越會變弱，放大照片的效果就會有影響等），加上一般安置放大機的地方，不能很高，若作極度放大時，會不能應付。故需要改用較短焦距的鏡頭（例如標準一二〇放大機放大一三五底片時，應改用五十毫米焦距的放大鏡頭），另一要改換專為五十毫米放大鏡頭而設的一套聚光鏡（當然）。經過這幾方面的配合，才能更有效地控制放大照片的技術問題，使得更滿意的效果。

・施雯・

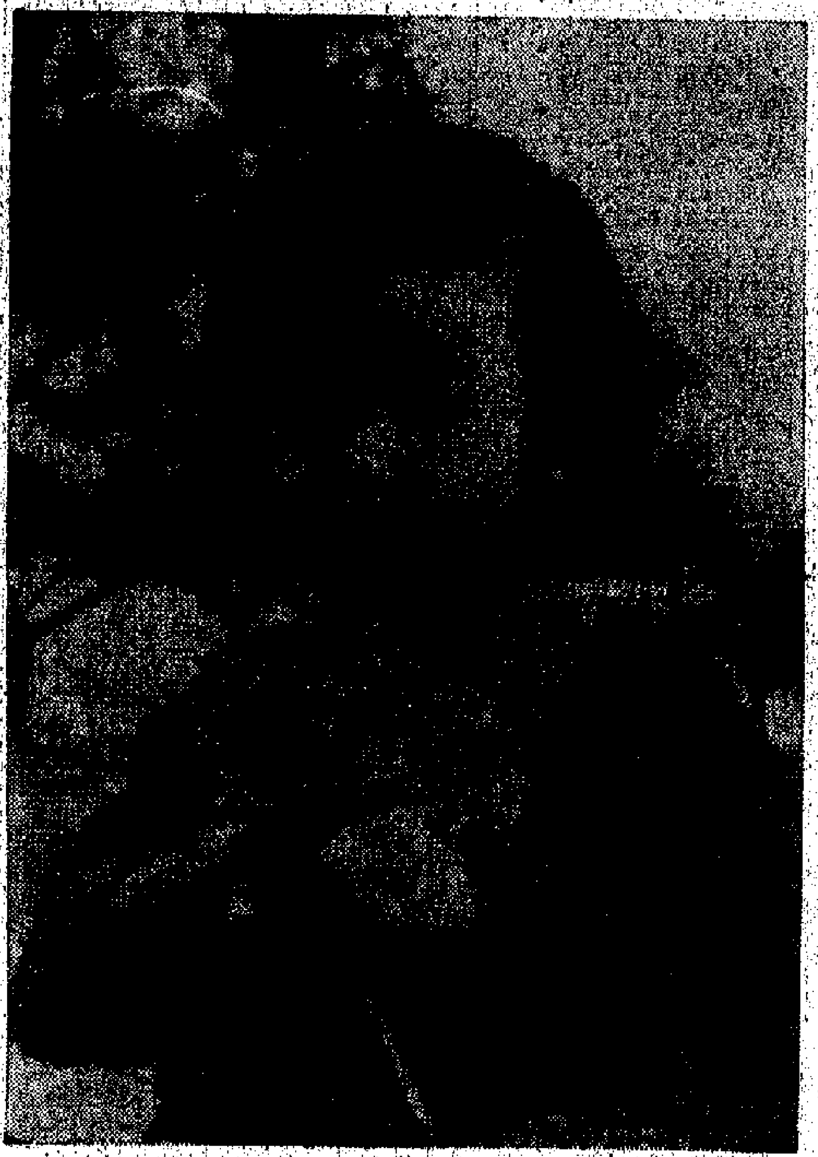

童年　陳波

港九攝影界熱烈籌祝國慶

慶祝活動包括：（一）攝影聯歡聚餐晚會；（二）攝影展覽；（三）攝影比賽等。

港九愛國拍友正在緊張而熱烈地展開籌備活動，迎接中華人民共和國成立二十週年大慶。港九攝影界慶祝國慶籌委會經已成立，並且積極展開籌備工作。

經過廣大拍友的反覆討論，決定在今年「二十大慶」的歡騰日子裏，我們要更加廣泛、深入、細緻地發動更多的拍友參加各項慶祝活動。

同時確定了今年的慶祝活動包括了以下多項：（一）攝影聯歡聚餐晚會，（二）攝影展覽，（三）攝影比賽等等。

在上週舉行的第二次全體籌委會議席上，籌委們又一次熱烈地討論了如何廣泛、深入發動羣眾問題。大家通過過去幾年來的實踐，進一步體驗到，廣大拍友一貫熱愛祖國，當此祖國二十大慶的時候，大家更歡欣和熱情地參加各項慶祝活動，為此，我們拍友的慶祝活動一定會受到更大的歡迎。

籌委們更指出，目前，我們要細緻地做好各項籌備的工作，通過各項具體的活動，表達我們拍友對社會主義祖國的熱愛。

攝影聯歡聚餐晚會的餐券，已開始發出。

港九攝影界慶祝國慶籌委會主辦

國慶攝影比賽辦法

（一）前言：港九同胞一貫熱愛社會主義祖國。每年國慶節，港九一片歡騰，處處歡欣鼓舞，人人舉杯共慶祖國社會主義革命和社會主義建設的輝煌勝利。

今年是建國二十週年大慶，慶祝活動將更隆重熱鬧和廣泛深入；慶祝節目，更加多采多姿。在這歡騰的日子裏，我們港九拍友是不會錯過這個拍攝機會，把港九愛國同胞在節日中的歡樂，以及他們對偉大的社會主義祖國的熱愛記錄下來，為此，我們舉辦這次攝影比賽。

（二）內容：今年「二十大慶」的一切慶祝活動包括：慶祝綵牌、慶祝會、遊藝會、聚餐、聯歡以至其他種種活動，均可拍成作品參加比賽。

（三）參加：㊀港九、新界、離島的拍友均歡迎參加。每人參加張數不限。㊁照片大小以八吋乘十吋為限，毋須裝裱。㊂黑白和彩色照片均可。㊃照片背後請註明作者姓名、通訊處、題目及拍攝記錄。

（四）收件及截件：㊀收件處：香港灣仔軒尼詩道新晚報門市部；九龍長江攝影器材公司（彌敦道四四〇號地下）。㊁收件及截止時間：一九六九年十月二十日開始收件，十月卅一日下午五時截止。

（五）評選：十一月上旬另訂日期評選。優異作品不限張數，並將發給紀念獎品。

（六）附註：主辦者有將參加比賽作品公開發表和展覽的權利。

影友行蹤

平洲獵影

影友行蹤聞人定於今（卅一）日乘搭專船到平洲島（又名外平洲）去獵影。是日上午八時在馬料水碼頭集合，準八時卅分啟碇，直放平洲島，作竟日的獵影活動，約於下午五時回程。已定座的影友屆時可到碼頭領取牌仔下船；這期由王德業、杜蘿生、梁奕釗和周國光等影友任領隊，參加是次活動的影友們務要帶備身份證、太陽帽和充足的食水，因在當地是難於補充的。

卅五會有活動

香港卅五米厘攝影研究會，定九月二日（星期二）下午七時半在會所舉行技術講座，由余本良主持，講題為「獵影與擺佈」。屆時將有照片示範。

又九月五日（星期五）下午七時半在會所舉行照片評述，由陳紹文主持，評述八月份月賽得獎及落選照片。

愉快的夏天（作品評價）　寶田

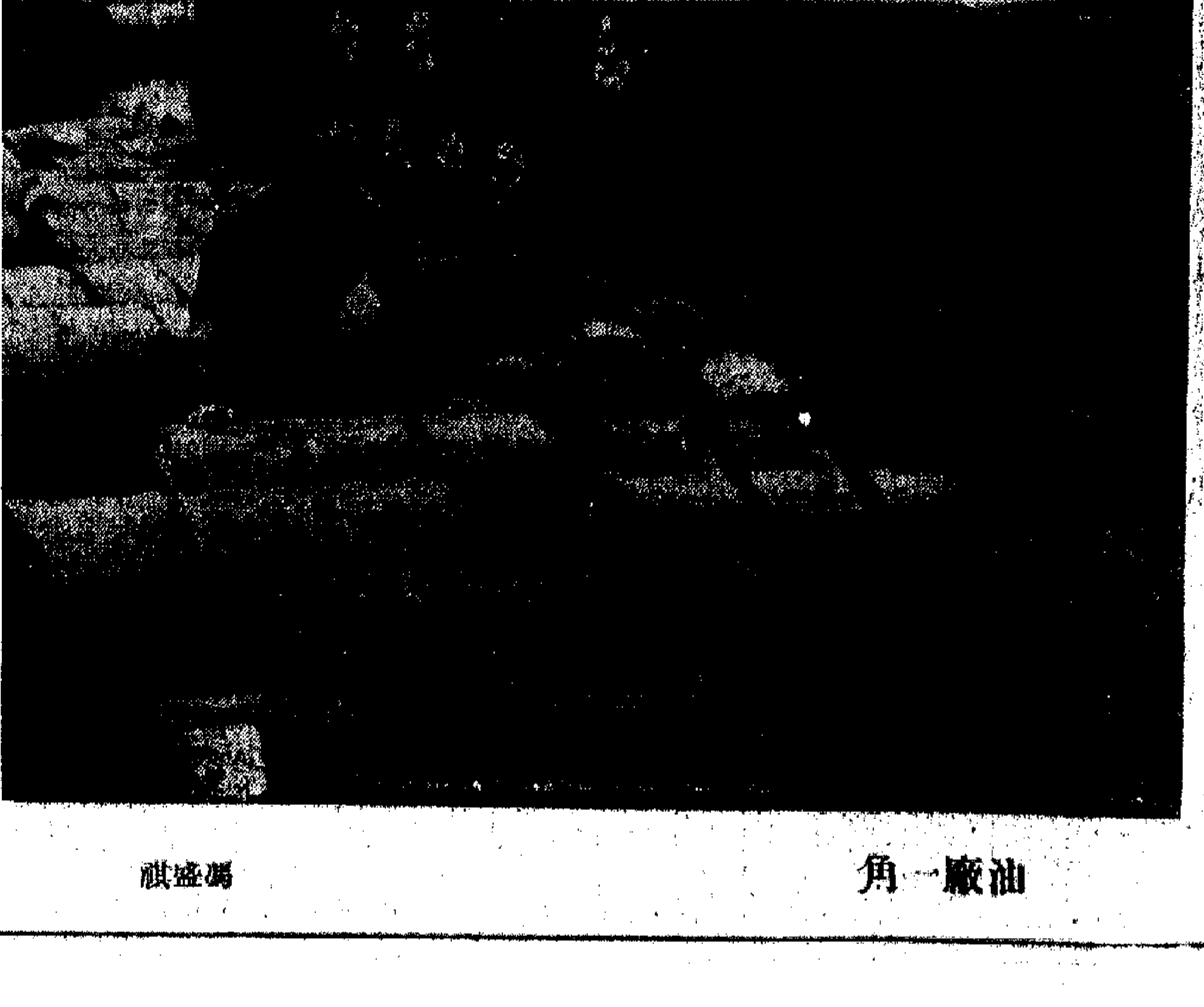

油廠一角　馮盛祺

歡樂的氣息

本期選刊的「水上列車」和「愉快的夏天」，是長江攝影小組郊外活動的專題作品，充分洋溢着濃郁的歡樂生活的氣息。

「水上列車」：是一位初習影友所拍的，構圖和人物的深刻，背景有力，而恰當地表現場面，動作多變化，抓取了爆發的高潮。

「愉快的夏天」：三個親密的伙伴，得半日偷閒，共同享受歡樂的辰光，這張作品，一般以表情取勝，出踏人物的排排坐，拍來就「活」得多了。

這兩張作品，都是以國產上海牌四型雙鏡頭反光機，國產公元軟片拍攝，顯出了良好的質素。

通過了這兩張作品，使我們深切的體會到，一般的郊外活動，並不是只要把健康愉快的精神掌握得好，就能表現出主要的心中內容，使欣賞者很快就受到感染。

在攝影藝術上，這兩張作品也各具有一定的特點。

國慶二十週年就到來了，預祝影友們在創作的道路上，又有着更深的體會。

・魯民・

作品評價